各大藥房均有出售每瓶洋兩元每打念元正
上海江西路B五十一號兜安氏西藥公司啓

時事新報

中華民國元年六月二十日（即舊歷五月初六日）

西歷一千九百十二年六月二十號禮拜四

THE CHINA TIMES

第一千六百念二號

今日售洋四張貳分

電報簡碼六六九〇

館設上海山東路（望平街）一百六十二號門牌

電話號碼一七八六

投函本館者鑒

近蒙大雅不棄投稿到館者日有數十函珠璣滿目美不勝收報實深感渤惟篇幅有限難以悉載有頁雅望至爲抱歉茲擬要以先後爲序按日刊登並逐日摘叙事由先登廣告以便諸君有所稽考幸垂鑒焉

浙江興業銀行第五屆股東會並定期發息廣告

謹啓者本行茲定於陽歷七月十四日（即舊歷六月初一）假杭州葵巷安定學堂開第五屆股東年會屆時務祈股東諸君隨帶入會憑單蒞會爲盼除函告外特登報通告再本行向章三月初一日發息本年因漢口分行開市延遲未能按定期發息茲定於舊歷六月初五發給官利合併聲明敬希 公鑒 浙江興業銀行謹啓

岑雲階啓事

鄙人居滬養疴素不預地方之事近來本埠各界遇有結團善舉等事往往未經商妥竟將賤名列入雖事屬公益名義甚正而內部情狀實未周知既不容輒有異同亦未便輕爲贊助病軀衰朽與世幾忘乃近閱滬報載有鄙人電京自請練兵之語更屬離奇鄙人何至好事如此用特登報聲明尚希熱心諸君見諒則厲公之幸也 戊669

共和黨啓事

頃見報章有載新出之統一黨告白者內有一條言舊統一黨黨員不繳證書者仍認爲統一黨員云云凡各團合併以來所有舊證書倒換共和黨證者本黨業塡共和黨證書換出後即將各團舊證銷毀矣 共和黨啓

民國新聞緊要廣告

民國新聞社發起人 呂志伊 陳泉濟

啓者本報發起之始已宣言以保障共和政治宣揚民生主義爲宗旨惟同人謭陋深慮難勝代表輿論之職故月來奔走各地延訪專門碩彥積學通儒擔任本報撰述各事今更敦請汪精衛先生擔任本社總編輯先生文章道德久爲海內外人士所同欽必能抒其偉抱發爲大文以饜愛讀本報諸君之望特此佈告

馬和 陶鑄 徐肅 姚勇忱 鄧恢宇 吳敬恒 張恭 譚若谷 陳陶怡 丁洪海 公啓

吳鼎昌達詮啟事

外國成例往往於金融界有重大職務者不入政黨誠以政界時生波動倘影響及於經濟於國家至爲危險鼎昌現被中國銀行監督之任命所有以前承諸友好介紹加入之各政黨自六月十三號爲始業已分別函請開除除向本黨聲明外特此佈告

泣告全國同胞

我國沿江沿淮各地歷年積災所在多有而去歲大水成災延及七省被災人民三百餘萬口雖經各地行政機關截稅振急各慈善團籌募協濟而杯水車薪終難普及易屍而食殺子而充飢依然不免本會由各團體發起奉 唐少川閣總命辦慈善公債票一千萬元專辦急振工振但發行尚需時日難救目前之急近又疊接各災地乞振函電急如星火現已堆積不少爲特懇請自由演劇長黃喃喃君會同全體團員專辦新戲中西音樂跳舞現身說法無論男女各界均登臺演唱一字一淚一淚一血種種形容盡致動人心目印入腦筋實從來所未有業已借定圓明園路外國戲園於陽歷六月廿六廿九兩日第一次開演所得劇資除開銷外悉數撥充災地振濟該戲園主爲慈善事熱心歡迎破例允借特登報凡我國同胞誰無責任務望聯袂而來廣眼界而繼善舉全國災黎幸甚所有入場劵價目列後

發起者團體聯合義振會

岑春煊 陳英士 李鍾珏 張仲屏

圓明園路外國戲園借演中國頭等新戲廣告

中華團體聯合義振會懇請自由演劇團全體專演中西現身新劇定於陽歷六月廿六念九兩日開演自六點起至十一點止頭等每位每劵售洋三元二等二元三等一元入場劵所印無多凡熱心觀光者務希及早購買庶不致觖售劵處各報館各團體各大商家各番菜館再此種戲園平日無中人足跡者此等新劇從來所未有者幸勿交臂失之

團體聯合義振會啓事

北京 上海 漢口 東大陸報三大新聞

定期七月一號同時出版招請各埠訪員及代派分銷處並各商號告白總事務所設上海福州路老巡捕房對門五百八十五號特此告白

佐佐木醫院

本醫院開設滬上十有餘年素蒙紳商各界嘉許診所設在美界黃浦路即日本郵船公司碼頭裏街第四十三號門牌每日上午九點鐘至正午止下午出診如遇急症隨請出臨如欲住院者須先診之後始可承認此佈 電話一千八百七十六號

新歷六月二十日（即舊歷五月初六日）◎第一千六百念二號

（中國郵政局特准掛號立劵之報件）（明治四十二年三月念八第三種郵便物認可）

民生髮膠 [illegible] 六瓶洋二元五角以上兩種曾經中外名醫化驗確是有益衛生行銷中外到處歡迎 [illegible] 外埠可寄郵局 [illegible] 丁221

營口民幸白話報出版預告

（宗旨）本報以開通民智發達民權維持民生振興實業提倡公益監督政府爲宗旨（體例）本報雖用白話淺字編輯務使雅俗共賞以便一般社會普通人民知識（內容）（一）命令（二）演說（三）專電（四）海外通信（五）緊要時事（六）各省要聞（七）本省新聞（八）本埠紀事（九）談花評劇（十）破筆一掃（十一）來函彙錄（延訪）願擔任本報訪員者先寄稿三天合格照登不合格恕不咸容訪金從優（價目）日刊兩小張本埠月收小洋五角外城另加郵費（代派處）提二成能銷二百份以上者再議但代派家得具有妥實鋪保（地址）總發行所設於營口大衙門內（出版）本報擬於陽歷六月廿號（即舊歷五月六日）出版送閱三天送登告白七天 戊670

大共和報大擴充

本報發刊以來抱寧爲諍友不爲佞臣之旨趣雖內容未臻美備乃荷愛顧諸君羣相購覽銷數之多爲始願所不及至感且愧當此民國甫經締造之時正我國人共相砥勉之日本報丁此時機敢不自勗用於六月二十一日起刷新內容每日增送畫報一大張不另取資謹布區區幸賜覽焉

（一）宗旨正大 本報宗旨無黨無偏不倚不阿立言數論平允正當無毫一偏狹之見

（二）論議警闢 本報聘請政經濟各專門撰述家十數人凡所論著皆針對時局切實可行不騖高遠不涉理想

（三）電信敏速 本報於各省會各商埠皆置特別探訪員每日以電信報告一切敏捷非常

（四）新聞確實 本館採訪諸君率皆執役於政軍商學各界故於各方面消息可得真相凡一事發生必舉其原因結果詳載而靡遺其內容提先揭出使國人得於事先討論其得失毋使有絲毫喪失權利於國際之締結條約更於參議院特派員調查速記議案快信傳遞按日刊登

（五）材料豐富 每日三大張一律改用五號字較諸前此增出三倍

（六）廣告新穎 凡惠登廣告者本報可代爲繪成種種美觀之圖畫使閱報者之眼光爲之吸引於商業上實有莫大之利益

（七）畫報特色 本報畫報聘請女士擔任繪事計分二種（甲）畫史新聞異錄盛事奇觀趣味既深寓意深遠（乙）畫苑花卉鱗毛人物山水可供畫家之研究可作學校之圖畫範本至於小說之旨趣新奇叢錄之耐人尋味行情調查詳盡無遺輪船火車表之備列印刷之精良定價之低廉猶其餘事

附啓 本報現請王伯羣 錢芥塵 二君分任經理編輯二部長以後惠函諸君關於營業部分之事逕寄王君關於編輯部分之事逕寄錢君當一一裁答庶無遺誤 戊657

飢不敢食

旅新嘉坡粵人患胃疼痛消化部甚弱服韋廉士大醫生紅色補丸獲愈

爾飯後有胃痛否有膽汁不化頭痛便閉舌起黃苔等症否如有之則爲爾消化部失調之故須如李筵勳君之用韋廉士大醫生紅色補丸以治之因是丸在天下各處已治愈無數之患是症者矣李君籍隸廣東僑寓新嘉坡南橋七十九號爲容芳照相館主人嘗自述其病狀云

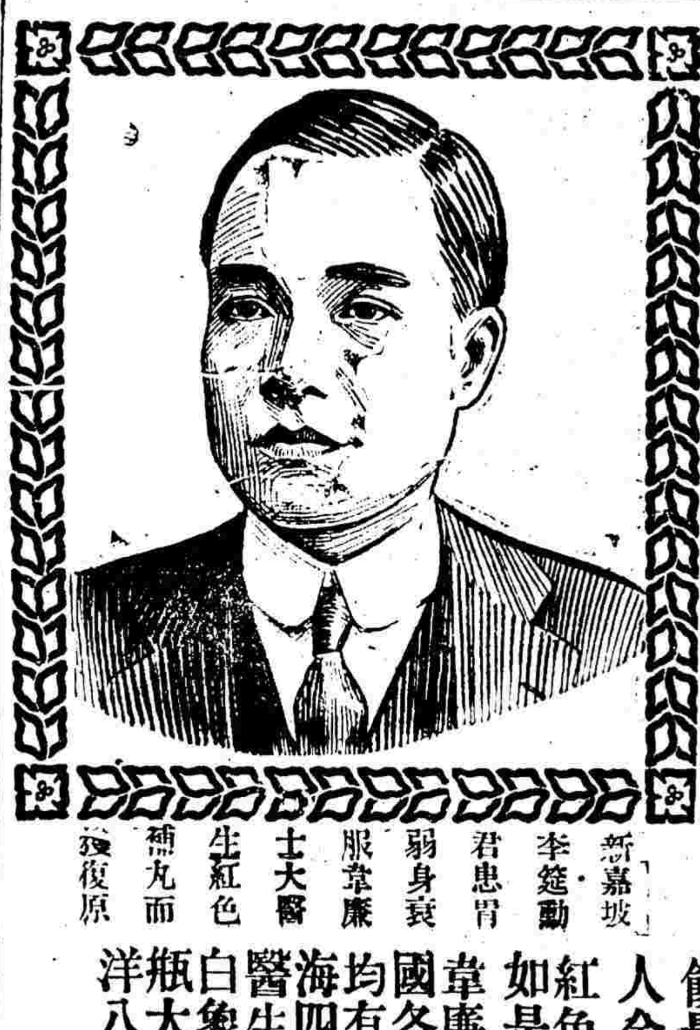

新嘉坡李筵勳君患胃弱身衰服韋廉士大醫生紅色補丸而痊復原

余旅居新嘉坡雖三十有三年而身抱疾病則祇一次即於一千九百零九年時自覺體甚軟弱胸胃疼痛飲食畏進雖食微物亦覺胸痛夜間睡不成寐晨興舌起黃苔足痛如刺困憊不堪如是者歷七閱月雖服多藥毫無裨益正欲決計回華乃承友人勸阻謂祇有韋廉士大醫生紅色補丸可療厥疾余遂依言服之初服數瓶食甘有味夜睡安甯再服數瓶身健胃強消化部有力胸痛足痛亦皆漸消精力復原六瓶之後飯量大增食後爽適無異常人余深感韋廉士大醫生紅色補丸之恩使我復元有如是之神速也

韋廉士大醫生紅色補丸中國各處商店凡經售西藥者均有出售如疑假冒可向上海四川路八十四號韋廉士醫生總藥局函購或向重慶白象街一分行函購亦可每瓶大洋一元五角每六瓶大洋八元郵費一律在內

奉送月份牌

本局尙有月份牌及起居須知一書留存凡欲索取者請將此紙從所打小孔處裁下塡明姓氏住址并將所購丸藥藍包皮頭貼於上面寄至本局即當奉贈惟所存無多須速來取遲恐不及

姓名 ________

住址 ________

省府縣

丸藥藍色包皮頭貼於此處

一百零六號

上海四川路八十四號韋廉士大醫生藥局啓

新歷六月二十日（即舊歷五月初六日）第一千六百念二號

本館添聘訪員廣告

本館現欲添聘　成都　重慶　廣州　訪員各一人以消息靈捷紀事詳實爲主自問克任此席者請速寄訪稿三次合即專函奉訂否則概不作覆　本館謹白

社論一

論主張社會主義者之不當反對社會主義

今日政黨方始萌芽同以國家爲前提所揭櫫以示兩黨之別者一採國家主義一採社會主義兩主義決無優劣之可言惟主張國家主義者謂國家與國家之競爭不在武力而在經濟以經濟爲競爭則不能先聽國民經濟之自由俾挾有經濟界活動之能力者絕塵而奔無所束縛措國家於繁榮而後有頡頏世界之資格是爲救急之策主張社會主義者謂政治既已革命吾人無不防革命之事之不可有第二次矣顧經濟界之革命不至於實行社會主義其革命乃方興方其自由發達則坐受淘汰者爲一次革命及其發達已極則物極必反者爲二次革命至其時仍不免趨於社會主義則何如及其未發而遏之是爲預防之策二策不同各非其所非各是其所是遂顯標兩黨之幟以角一時之勝負焉

政治未革命以前吾人日夜愁歎患貧患弱患無良法律爲保障而工商窳敗一旦決去惡劣之滿清政府方喜撥雲霧而見青天洎聞專制之後又有社會主義以限制之社會主義之所以異於惡劣專制者惟在以人道爲本若論其專制之性質則拘束智能齊不齊以致其齊可謂極支配之能事以故處列强之中必欲使國家變貧爲富轉弱爲强縱非千萬年之計亦應令經此一階級猶就全局言之也即以私人之感情論革命以後之幸福多數人皆希望以知能易美利豈肯索然無用武之地從前犧牲其幸福坐視慣慣者挾專制之淫威以享威福玉食之奉及今有可自見於生計之界乃又別出一說納我於智勇俱困之途其自問稍有材力者必不忍而與之終古是以不爲國家計亦且有不願社會主義之即行者此事實上之所以有反抗社會主義之人也

以吾觀之持國家主義者未必能執之千百年今日所非議此社會主義就實事挾持其缺失吾不能置一詞就理論抉擇其宜否對於社會主義祇能謂機會未至不得謂嫌惡有所歸也故國家主義爲目前之計綜長時間而觀乃得步進步之現象果至世運傾向於社會主義自必無所相抗是爲緩進派社會主義爲久遠之計懸此說以有待雖百年不應而主義可勿變數百年不應而主義仍不可變大同之運貧富終有均時在今縱爲躐等在後必爲知幾先天而天弗違不敢以百年易盡之身甘心爲百年小就之業是爲急進派急進緩進以別黨派頗合世界之公例故不佞爲苟計目前者未嘗就支配於社會主義之下而心竊敬之敬之斯不欲彼持社會主義者萬一游移以隳其遠大之趣則見彼附和社會主義者所行而有出入猶不介意**獨至主張社會主義者亦有破壞其主義之行爲則不敢不進一忠告矣**（未完）

社論二

論現行海關稅與國民經濟之關係

（自勉）

據近今之統計債權國大抵爲輸入超過之國債務國大抵爲輸出超過之國蓋不如是不足以保國際貸借之平均英德法乃近今之所謂債權國者而就外國貿易觀之則爲輸入超過之國俄日美乃今之所謂債務國者其外國貿易則爲輸出超過之國從未有既爲債務國而又爲輸入超過之國有之則自我國始我國之外債雖無確實統計然除革命後之所借外債外約在十五億元左右即平均以五釐利息計算每年應有七千五百萬元入於外人之手而對外貿易自一千九百年起至九百十年止平均每年輸入超過在一億二千萬以上換言之即每年有一億二千萬以上之正貨流出於外國者也中國雖素稱地大物博而流動資本能有幾何若令長此不變其何能國吾人非素以埃及爲言者乎不知中國經濟之現象並不埃及若蓋埃及雖債務國而猶爲輸出超過國之一者也近今我國之識者亦頗引以爲慮是以有維持國貨或抵制外貨之舉以爲國貨多銷一分即輸入減少一分其意未嘗不善然猶未免近於消極的若記者則以爲欲救中國今日之窮則非輸出超過不可欲輸出超過則非先振興實業不可欲振興實業則非取保護政策不可保護非一端而以關稅爲最著若美若德固皆行之而有效者也蓋產業幼稚之國欲與先進國相競則非加高稅率不可庶甫茁之萌芽不致遽遭摧折也十九世紀美國所用之銅德國所用之鐵皆由外國輸入而美德欲提倡已國銅鐵業之發達於是乃增高其稅率曾至百分之五十以上使外國銅鐵之輸入也艱而本國業銅鐵者有餘利之可圖則人皆樂於從事故近來一變而爲銅鐵輸出之國焉其他類此者難以枚舉從可知關稅之輕重與一國產業之消長固有絕大關係今之論者以中國之實業不能與外人爭衡者動歸咎於資本之不若夫多財固云善賈而我國工價之賤亦足以制勝於商場故記者以中國實業之不競其主要原因在關稅失之太輕而關稅之所以失之太輕者以爲條約拘束故按我國與各國所立通商條約關稅只許課以從價五分即所謂值百抽五者也近年物價騰貴平均至少在一倍以上而我關吏猶以舊價課之是實只值百抽二三而已以如是輕微之關稅而欲內地產業之發達不可得也即以綿布論每年輸入約在二億兩左右此所以有綿布亡國之談也但只謂大種綿花廣興紗布廠吾恐仍未能達其目的蓋人之好利誰不如我苟綿花紗布廠有餘利之可圖則將趨之若鶩固無俟乎人之勸勉者也况吾國非不種棉花與紗布廠也而何以從事棉花者未幾以改業聞矣辦紗廠者未幾非倒閉即以虧折聞矣推厥由來則以我國經營此事者多墨守舊法加之機器窳敗資本薄弱故所出之貨不及外貨之美觀而成本（即生產費）過之無怪乎外貨之滔滔流入也今欲推廣棉貨固當改良土機厚集資本而於此幼稚時代則惟假高率之關稅（即對於輸入棉貨課以重稅）以保護之庶乎有濟不觀印度近年棉貨亦頗發達而英國商人懼其爲勁敵也竭力阻撓其增加關稅一千八百九十四年棉布棉系均只課以五分九十六年棉系改爲無稅而織物只課以三分五釐印度有志者皆以欲發達印度棉貨非改正稅法不可累次陳請卒不見許則棉布之與關稅其關係豈淺鮮哉雖然豈獨棉布爲然哉各種之實業亦何莫不然故我國今日之關稅一日不改則實業之發達不可得而望實業既不發達則輸出絕無超過之日而坐令外人每年捆載兩億金錢以去中國其何以爲國哉至現行關稅不能行補償的課稅 Compensatory tax 而絕好之國產稅亦不能行猶其害之小焉者也

要件

奬勵植棉暨紡織業說

此爲前清宣統二年江寧勸業會開幕時爲　張君景雲編海關貿易册進出口貨比較表既竟有感於棉織物與我國關係之重且急遂復屬劉君厚生以平日所共討論者著之篇三年六月入都舉以陳於前清　農工商部略供全部三[illegible]數人酒半茶餘之談助而已曾李　奄奄都無生氣寧有實行之可望今其庶幾乎比亦以表與册寄示農林工商部長區區之意　但遇負是踐行之實者即言之以實我一日之知而盡我匹夫之責　凡會無應瑞之鳴空谷見似人而喜世之君子或諒微忱爲民生之說者盈耳　洋洋矣或亦於此平實之事稍稍加之意乎張謇

披覽近年海關貿易册較其進出口之差負　歲計一萬萬餘兩而進口大宗斷推棉織物棉織云者包括洋布洋紗兩項言之也兩項進口最多之年　值銀一萬八千餘萬兩可謂鉅矣然則今日救國之策於何著手舍奬勵紡織其道無由矣紡織根本在於棉故奬勵植棉尤爲根本中之計畫欲明其說　不可不知世界產棉之狀况及中國棉產與紡織業之現象試臚陳如下

世界產棉額美國最鉅印度次之一千九百零九年度　美國產棉一千四百萬包九百十年度產棉一千一百餘萬包九百十一年度　產棉一千二百餘萬包（棉產以上年九月至今年八月爲一年度）今年景象極佳　約可收穫一千五百餘萬包依近數年之比較美國棉產額可定爲一千四百萬包　每包五百磅合三百七十五斤一千四百萬包應合五千二百五十萬擔此爲美國植棉平均之產額實占全世界棉產百分之七十

印度棉產豐歉平均歲產四百萬包每包四百磅實合一千二百萬擔

中國產棉無精確之調查但依各紡織廠需用棉數及運輸出口之數合而估計可得大概宣統元二兩年產棉爲上稔中國全國紡織廠　合計有紗錠七十五萬個（此就細紗錠言之也日本謂之錐或謂之軸）每年成紗五十萬箱（織布廠所用之紗亦在其內）每成紗一箱用棉三百五十斤五十萬箱　合用花一百七十五萬擔宣統二年出口棉花值銀二千餘萬兩　約合棉一百萬擔中國人口號稱四萬萬棉衣所用每人平均四兩應合一百萬擔　是則中國產棉額可假定爲每年四百萬擔比之美國爲十三分之一比之印度則三分之一也（未完）

共和黨紀事

十七日接齊齊哈爾電稱江省統一黨已改爲共和黨**黑龍江支部**於十六日開成立大會黨員六百二十餘人公舉**涂君鳳書**爲支部長幷幹事二十人特聞

時評

地方分權之日以能自樹立而較占優勢爲宜今將無惡於集權自非江北人不應以分省爲恫而况分省之議之倡自江北乎說者乃疑吾有不主分省之成見雜引黨綱雜引蘇議員某以相詰難去題遠矣顧今日分省爲一事收拾整理爲一事蘇有力可爲甯恢復秩序度亦無人謂爲不當夫果有反對雲陽之作用則及時反對宜也徒爲評隲之閒談所以惜其太早而謂有倂爲一談之疑似乎本意既明詞有枝葉何益於事若云相畏無論挾有千里者弗爲五十里亦有爲政於天下之日矣雖然此未免客氣語耳

恆昌洋兌珍珠買賣路外公道

啓者本號開設上海新北門內直街歷有多年專收上等精元各種寶石發兌珍珠各式俱全公平交易包退包換言定價值[illegible]兌現銀且[illegible]

[illegible]

此丹專治九種心胃氣痛服之頃刻見效〇不靈還洋以昭信實〇郵局函購妥而無弊●近內假冒甚多●購者千祈留意

肝胃之症婦女最多或因憂鬱惱怒或因氣鬱不舒致[illegible]

滬上自來火公司廣告
民非水火不生活是火之一物家常日用之必須本行自開設以來屢蒙各寶號歡迎因設新式紗罩光彩明亮清爽醒目又能耐用且裝費分文不取故與其用電氣不如用煤氣況馬達爐灶等價值甚貴而煤氣引擎爐灶等不但價值較廉而尤便利今各寶號所裝電氣電用廠大欲移至他處其舊有電線不能合用因之損失甚巨本公司非特裝費不取如欲移至他處一槪不收倘蒙各寶號欲裝自來火者請至西藏路五號本公司或南京路念四號樣子房接洽應酬周到格外優待卽派誠實可靠之人指示裝法以便接裝可也
特此廣告

今本藥房不惜苦心訪得秘方名曰將軍丹無論男女新舊肝氣之症一服此丸神功立見若使二三年新患之症一瓶卽可全愈如果一二十年舊恙至多一料永遠斷根包不復發曾經試驗萬人皆效日見效從無復發之人如此奇驗未敢自私特登報布告俾患斯疾者皆得解呻吟之苦卽幸甚矣每瓶價洋一元每料六瓶洋五元
上海三馬路西市小華園斜對面鼎豐里石庫門內便是

專電

●今日（十九日）參議院議案三・（一）國務院官制案第三讀會・表決通過・（二）財政部官制修正案・表決通過・（三）絲業會館條陳維持國貨案・表決付庶政股審查・

●參議員討論財政部官制時・因國稅司辦法・尙須重訂・特提出國稅司官制案・惟討論未終結・

●袁總統以驟易總理・事頗危險・適國務院代唐請假五日・卽行照准・大約五日內・先將繼任者商定・再行發表・

●京中輿論均謂繼唐之人・自以無黨派者爲宜・然鑒於唐之覆轍・恐因此又爲要挾入黨・反起紛擾・故注意於熊希齡者漸多・

●唐紹儀確於昨晚由津赴申・

●墊款合同・今日已簽字・至大借款確數・仍俟巴黎會議後・方有實信・

●公主嶺事・確係宗社黨運軍火赴蒙・意圖大舉・經發覺後・均已星散・

●德使要求派兵守護山東鐵路・我答以馬龍標頗得力・可負完全責任・德使乃無言・

●山東周都督以病電辭・薦靳雲鵬自代・袁總統不允・許委靳帮辦善後・

●外交部陸總長・擬定禁烟辦法・（一）照會英使・自七月起・無印花之印土不許運入通商埠・（二）電各省嚴禁種吸・（三）聘丁義華爲顧問・

以上北京專電

●孫逸仙派員調查東沙島・謂該島係絕望之地・決定不再經營・

廣州專電

●內務司正長周汝耆副長周之翰均免任・黎副總統派夏壽康代正長・武昌府知事陳鳳集兼代副長・

武昌專電

●昨電銅官山抵押日款事・涉及方履中・茲探悉方亦在反對之列・請更正・

蕪湖專電

●王芝祥午刻抵寗・寓都督府・

●百二團明日實行遣散・

●黃郛銷病假・到參謀處差・

南京專電

特約路透電

●內國之部

●六月十八日（五月初四日）北京電・袁總統准唐總理請假五日・己見明文・假期內卽以外交總長陸徵祥兼攝・至唐氏去任後・究以何人繼續爲宜・則現方在討論中・聞以陸徵祥或徐世昌爲最宜・徐自清廷退位後・迄今尙未投身於政界也・

柏林電

●六月十八日（五月初四日）電・袁總統已頒命令准唐總理請假五日・在天津養攝・聞唐曾爲梁士詒言・彼並不欲辭職云・

本日參議院開特別會・已贊成以陸徵祥爲臨時國務總理・蓋該院深知唐氏不復回任也・至究以何人爲唐氏之繼・則北京各界現均在討論之中・其贊成陸徵祥者・頗居多數・蓋陸氏雖無赫赫名・然品行純潔・信用亦著・且未投身黨籍・可無掣肘・至徐世昌之名・亦有人提及・而此外尙有一派・則並舉黎元洪熊希齡二君・黎若不願・則以熊代之・其所遺財政總長之任・卽以陳錦濤爲之繼云・

熊總長又與銀行團會議・意欲請銀行團續繳墊款・以資急用・且將繳款辦法完全議定・庶免將來需用款項時・又有緩不濟急之慮・至巴黎會議之結果若何・現尙無所聞・傳聞將來萬國和平六會開會時・擬以胡惟德爲中華赴會代表・

●六月十九夜（初五夜）九點半電接巴黎私家消息・據稱六國資本團在該處會議・進行甚見滿意・議至十九日下午時・各代表於日俄參預借款事・已有協商就緒之佳象・蓋該議[illegible]訂日俄參預之約・於中華甚有利益也・

●十九日（初五日）電・教育總長蔡元培忽於昨晚悄然向天津進發・政界中人頗疑其效尤唐總理・然國務員曾於總統府決議力助袁總統・斷不令國家大事以唐氏之一去而遂生阻礙・則蔡之赴津・似未必便爲出奔・惟各國公使對於蔡氏此舉・僉視爲異常重要・蓋以爲唐氏一行・則黨於唐氏之粵籍官吏・亦將引去・蔡氏此舉・實其見端・雖粵省之在京官僚・未必人人爲蔡元培・然行政官中之具有才略者・因此又將減少云・

參議院有一部分人・以爲徐世昌若爲國務總理・則南北不免因而分裂・蓋徐與滿淸有密切之關係也・因此有提議用伍廷芳者・伍任總理・則南北分裂之禍可免・卽各國公使中亦有以簡用伍氏爲解決目前困難問題之上策者・現北方各省雖尙時有軍隊不靖之消息・然大官之不易爲・已非若前此之甚矣・

以上北京電

●十八日（初四日）電・六國銀行團爲中華借款事・於昨日在此間會議・據路透電報社所得極可靠消息・知該會實已議定有某種形式協約（卽六國間對付中華之協約・非借款條約也・閱者注意）

巴黎電

●外國之部

●六月十八日（初四日）電・共和黨候選總統選舉大會・在芝加哥之大劇場舉行・有警吏一千二百人・持械駐守・預防暴動・警界且因之特開兵操・以資習練・而嚴戒備・塔孚忒派之共和黨員・見本黨紛紛畔棄・多願爲羅斯福效力・而羅斯福之密友則狀態異常沉靜・一若可操必勝之劵者・因此頗極惶駭・英國各新聞紙之駐美訪員・多以此次羅塔競爭・比諸英首相愛斯葵士與英度支大臣勞特喬治之競爭・蓋當時愛勞兩派人物・以推選進步黨黨魁之故・紛紛自國內外會集於倫敦進步黨俱樂部・以便投票選舉・然而有南非洲黑人五十名・舉足左右・便爲愛勞二人勝敗之分・今日羅塔二人之地位・乃適與相類也・

●六月十九日（初五日）電・共和黨選舉本黨候選總統大會・業已在此間開幕・塔孚忒羅斯福兩方面均稱有勝利之望・現狀至爲激擾・昨夜羅派黨員大會議・卽羅斯福親致演說・有塔派黨人・如以蹈白刃爲樂・則自當使之飲刃等語・

●六月十八日（五月初四日）芝加哥電・今日在大劇場（卽共和黨開會之所）者・凡一萬二千人・警察四周密佈・並有持警棍及鎗械而排列於演說台之前者・

羅斯福在旅館內・隨時用電話號令其黨人・

巡撫哈特蘭代羅斯福提出改正案・謂共和黨委員會所繕名單・其中姓名多半揑造・應以羅斯福派之黨員易之・會長靜聽至二十分鐘之後・人聲大譁・遂允以上議院員羅忒氏・代爲會長・惟羅斯福黨人不聽・謂須易以巡撫麥哥文氏・蓋欲藉此以得進步黨黨員賴福蘭派之扶助也・然賴福蘭之幹事員・聲稱賴氏對於塔孚忒羅斯福兩派均不願袒助・既而取決於投票・則羅忒氏當選爲會長・

羅忒氏被舉爲會長後・卽登壇演說塔孚忒之政蹟・深致贊美・

●十八日（初四日）電・自羅忒氏被舉爲臨時議長・卽可爲塔派人物・對於羅派之第一次戰勝・

以上芝加哥電

●六月十九日（五月初五日）電・日法銀行將於陽歷七月三日開成立大會・

東京電

公電摘要

●朱軍長贊成借款裁軍

外債問題久懸莫決・黃留守絕對抵拒・柏張兩都督先後贊同・皆出於愛國熱忱・經權互見・未可偏廢・揆之現狀・各軍需餉數鉅・時迫應付不及・卽虞譁變・根本之計・自在裁兵・而籌備裁兵一切・亦非得大宗款項・無以舉辦・國民捐輸・遠水不救近火・各省接濟・剜肉何可補瘡・倘不從速決定・匪獨餉饟之源立見枯竭・並使裁兵計畫付之空言・標本俱窮・禍延眉睫・輿念及此・能不寒心・竊以爲兩害相權・先其所急・宜勉將借款議決・暫挽危機・一方面逐漸裁併各省軍隊・以節其流・一方面實行五厘公債・以援其後・統籌並顧・補苴未晚・時處今日・理無萬全・存亡關鍵・柏張兩都督電中・陳述無遺・瑞意見相同・何能緘默・謹布腹心・伏乞迅裁・第五軍軍長朱瑞叩眞印・

緊要時事

●總統府暫不遷移之確因

日前陸軍部移至譯學館・已誌前報・當時係因欲將總統府移入國務院・俾一切便於會議接洽・總統曾飭郭世五前往踏勘・歸報各情・數日以來・未經提及・探聞大總統之意・雅不欲時有遷移・以增人民之疑・故遷大內之說・與攝政王府及國務院之說・一時均已打消・蓋欲遷入大內者・爲唐之意・而遷入攝政王府之說・則亦出於他人之擘策・總統尤不以入大內之說爲然・

●熊總長節儉經費之計畫

熊總長對於節儉經費・事頗爲注意・現擬將保護鹽政事宜・劃歸海陸警探・各隊管理・其各省舊日之鹽務緝私各營隊・一律裁撤・以節虛縻・而資整頓・所有各營隊兵弁・凡有軍警專學者・改派陸軍警察各隊・相當之差・以示體恤・擬俟各省軍隊遣散事畢・卽提出國務會議・以便實行云・

●新歷六月二十日（卽舊歷五月初六日）◎第一千六百念二號●

在虎爪中

人患癆疾猶如在虎爪中修道院膏子藥能救護之夫虎捉住其犧牲於爪中必於未殺之前使其受諸般之苦癆疾害人亦然癆疾伸其爪捉住凡患哮喘 氣管發炎 鷓鴣咳 纏綿咳嗽 胸部軟弱 肺部或胸部發炎以及患肺喉各症之人先使其諸般苦楚然後殺之諸君深知若不服此種醫治胸肺喉各症之靈驗修道院膏子藥則必受累無窮修道院膏子藥既曾醫治天下無數之患癆疾或胸喉肺各症可得脫免癆疾修道院膏子藥能迅速殺癆疾猶如癆疾能殺君也修道院膏子藥必能醫治此種症瘵不第迅速而且通透以及哮喘 氣管發炎 鷓鴣咳 纏綿咳嗽或肺泡發炎等症則豈修道院膏子藥不能治君之疾乎君何不將修道院膏子藥親嘗試之倘君不以爲然則君之後患必自任之 修道院膏子藥係舒暢和平之藥其屬適口一無損害非他藥所可比擬也 總之修道院膏子藥於君有益而無損故君切莫觀望不前今日今時速服修道院膏子藥切勿置生命於兒戲今爲購服之時切勿延之明日未作他事之前迅速往購修道院膏子藥爲要 請觀以下證書

吳萱庭令愛之玉照

蘇省閶門內三條弄同春復繅絲號吳萱庭君之令愛因咳成癆服修道院膏子藥而愈感恩再造試觀其保存書有云 小女素患肺病咳嗽頻年察其形色似已成癆乞靈醫藥頗費經營奈醫無扁鵲藥不仙丹終至金錢虛擲家人相視無策客臘舍親翁君雪映自海上言旋帶有修道院膏子藥數瓶乃承分惠其二如法試服果然輕減今歲翁君再泣申江特乞再代購二瓶迨藥到而病勢又減於前復繼服旬日之間已見霍然余不勝喜躍以爲小女此後之歲月皆出自該藥之賜其說明書有云補肺禦癆之聖藥非虛言也茲寄上照片一張聊以數語藉證小女續命之湯俾作來者問津之導專此鳴謝藉頌道安 吳萱庭頓上

今將此膏子藥運售中國以公同好購藥諸君務請認明眞僞 眞藥匣口均用藥廠主人（簽字）簽字之紅紙條封固否則贋鼎也必無效驗切宜愼之

●價目 大瓶計重五百五十格蘭計洋二元 小瓶計重二百三十格蘭計洋一元二角半 大每半打十一元五角 每打二十一元 小每半打六元七角半 每打十二元五角

總發行所 荷國洛脫特姆城阿克兒 中國總經理處 上海好時洋行 天津恆豐洋行 香港好時洋行

代銷處 屈臣氏大藥房 科發大藥房 老德記大藥房 大英醫院 普濟大藥房 華英大藥房 中英大藥房 中西大藥房 中法大藥房 羅威大藥房 五洲大藥房 南洋大藥房 同濟大藥房 華英大藥房 大英大藥房 四馬路老德記 美華大藥房 河南路屈臣氏 南市中法大藥房

凡外埠諸君購藥於所定價外須另加郵資直向下列代銷處購買可也

注意 ○本行備有五彩杭州西湖美景月份牌凡光顧修道院膏子藥者均可奉贈一張 切勿失此機會爲要 (9)

奉辦中華民國各省禁烟官藥料局廣告

本局由仇志遠等發起專煎藥料和入土膏爲拯救煙民脫除舊染起見其始法用七成藥三成土逐年給少土膏加增藥料三年後吸者癮自斷體氣轉強而戒除時並不以爲苦本月十六號已由南京中西醫學研究社詳細核驗洵係縮減洋煙燃燈脫癮之良法絕非尋常市售僞藥可比謹邀前孫大總統批示呈由內務部核准在案今又稟留守咨請各省都督勸屬給示提倡保護嚴禁私製現已於上海設立總局取名新民公司將來次第推廣行銷各省尙須陸續添設股立分局特此通告 上海法界敏體尼蔭路寶安里五弄第十九號新民公司總機關處啓

聖約翰大學堂招考新生廣告

本學堂定於陽歷七月八號卽壬子五月念四日考取正備兩館新生有志來學者卽臨址函報名掣取號單以便臨時持單來堂考試或寫中文信開明學生姓名住址函報亦可試期伊邇幸勿遲悞 監督卜舫濟白 戊642

立愈遺精金剛百鍊丸

家藏經驗奇方 咸稱天下無雙 遠埠函購 郵局最安 患有遺精 幸弗錯過 服不效驗 包退包還

精者人身之精華也精固則強精竭則亡關係何等鄭重世人凡有火妄動或交合之際忍精不洩或濕熱蘊結心腎不交以及少年誤犯手淫中年思慮過度勞致有精關不固夢遺滑精從此起矣明知精乃種子之本豈任常洩若不早治非但有碍嗣續且從此精神疲倦腰膝酸軟耳鳴目暗百病叢生甚至促及壽限雖欲設法求治苦無對症良藥此丸連服三日奇功立見能固精關堅心腎無夢親艷流精未交先洩以及精薄精清等症每小盒洋一元每料一大盒洋四元◉另製第一靈驗遺精膏藥一貼諸恙同上效

本藥房家藏經驗奇方係坐茅蓬老僧所傳名曰金剛百鍊丸無論有夢無夢功能固精封髓活血健脾屢經試驗百無一失凡衛生者幸勿觀望至貽後悔也每張洋七角若膏丸並用功效益彰雖年深月久老病服丸二料可包水遺絕根決無復發之理售處

上海三馬路西首小花園斜對門鼎豐里口 鍊雲大藥房發兌 T60

上海四明銀行廣告

本銀行總行開設上海甯波路分行開設甯波江北岸一處重整營業章程兼營各商號往來 商業櫃 儲蓄櫃 存銀活期三厘 存洋活期二厘 定期三個月四厘 六個月四厘半 一年五厘 存洋定期三個月三厘 六個月四厘 一年五厘 五厘 七厘 逐日收解 無不克己 其餘匯兌各款格外公道如蒙賜顧者請至本行面議可也

大舞臺初六日戲頭等正廳三角

初六日戲頭等正廳三角二等正廳二角特別包廂四角層樓四角

呂月樵 沈飄香 王永利 沈如來 趙韻秋 萬盞春 般春虎 招串 寶蓮燈 （九更天）滾釘板 割首

初六夜頭等正廳六角二等正廳四角三層樓三角特別包廂八角

呂月樵 馬德成 萬盞燈 頭二本 蝴蝶 四廟 母 翠屏山 鄂州血

羣仙茶園初六日戲正廳洋一角

壬子年五月初六日名角合演手好戲全班超等文武一齊登檯

八義圖 收關勝 戰皖城 四

初六夜戲大減價正廳二角椅位邊廂一角包廂三角起碼七十文

雙包案 蜡虮 嫖廟 形

丹（協）桂第一（記）臺

◀五月初六日特排拿手好戲◀

小和子 盜御馬 迷人館 楊乃武

◀五月初六夜特排拿手好戲◀

孫菊仙 貴俊卿 四杰村 逍遙津 義妖傳

新新舞臺五月初六日戲

陰歷五月初六禮拜三日戲正廳特等四角頭等三角二等二角

二層樓特別廂五角四等頭角三層樓特等二角頭角一等一角

長李人楊福永陳小六趙林盖童麟燈盞福鴻君福月 解寶珠 雙海珠 大興粱山 收關勝 拾玉鐲 黃忠 代箭 鴻鸞禧 雙蚍蜡廟

新新舞臺五月初六夜演

五月初六夜戲價目二層樓特別廂一元特等八角頭等六角

正廳特等八角頭等六角二等三角三層樓特等三角頭等二角二等一角

鍘雙案 新 驛安 八十址 搖錢樹 富春樓 桑園寄子 大溪皇莊

德律風第三千七百零二號

大舞臺 馬德成

初六夜 翠屏山 初七夜 五老聚會 初八夜 百涼樓

本臺聘請名角馬德成自本月初六日起登臺演唱 … 特此預告

羣（法商）舞（合記）台

特別大減價正廳一角

法大馬路卜鄰里口每逢禮拜三禮拜六日准演

烏龍院 黃鶴樓

特別大減價正廳三角

法大馬路卜鄰里口新劇場原址五月初六夜戲目

收關 十八扯 瓊林宴

亨白避暑花園

初六夜特煩超等坤角日本技師光學專家

崑浙名班合演特別良劇

東技藝家奇火動影電戲 灘簧

商辦新舞臺

陰歷五月初六日准演燈彩新戲

蒲關 吃肉 拿高登 全本波蘭亡國慘

五月初六夜准演日戲每逢禮拜三禮拜六日開演

目蓮救母 三叉口 第一本黎元洪

登春臺鴻記初六日戲

初六日戲大減價正廳一角特請新咏高等文武藝員合演拿手戲

全本紫金環全武行大破黃天蕩

初六夜戲特請紹郡新班上等文武藝員合演拿手好戲

全本陰陽一門一枝桃後本雙合桃

亨白避暑花園六月十二號啓幕

十里洋場塵囂滿目無地避暑熱威酷每至此園主人爲缺…
徐家匯九號亭園白路啓

英國新到 辟時疫解穢氣 老牌臭水

本水能消除穢氣辟時疫 … 每瓶洋一元

土橋號 麒麟啤酒

本號開設上海老牌麒麟啤酒 … 前賜顧者請出售門牌八十號

立止白濁丸

每瓶二角 上海馬路 錦里 首保太和啓

三日癒 癩疥瘡藥

每二不愈 每角 …

訪收惲王眞蹟

如有眞蹟 … 或書房拾和請示王顧南田 …

精益眼鏡公司

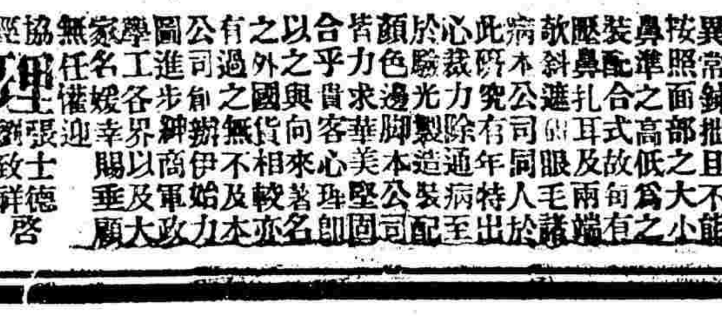

上海英大馬路 泥城橋東便是

中國第一次自製巧力克鏡片

清血補血去瘀生新

沈製鏡面散

接緊要時事

外交界對我之惡耗

昨探外交界情形・日本與俄國・因要求對我特別權利倫敦會議不允加入資本團日本昨已派密使至俄・商議對待方針大有聯爲一氣之勢此次伊集院公使至京並未進見大總統一次關東都督亦換熟習中國情形之福島大將昨特邀總統府顧問之日本坂崎某至奉天密議要事此次貴族院議員來游大有深意・日本喧言我國黨派紛歧南北斷難統一蓋彼國民黨欲利用中國共和之影響要求改正憲法・而貴族院議員・則始終持守憲主義・故特來中國察看情形此外英人則進兵片馬德人則增兵青島各國對我情形大不如前即英公使向與袁總統交情素稱要好現因中國黨仇訟事不顧大局大有淡薄之意

漁政局官制案

昨聞農林部水產司・已將漁政局官制制定全國共分設四處(一)東三省一局駐奉天(二)直魯一局駐所未定(三)江浙閩一局駐福建(四)兩廣一局駐廣州各局內設局長一人由農林部薦任祕書二人簽事主事各四人均由局長委任其外海防及沿岸警察局長・皆得有使用之權以便保護漁商及裁決交涉事件・聞昨日已咨交法制局矣俟編定後即行提出參議院

籌辦銀行之初步

中國銀行任命吳鼎昌籌辦吳已呈請總長指定處所酌撥經費以便先行籌備籌備之始擬先設籌備會議處・訪請素有學識經驗者陳錦濤劉澤熙吳乃琛王璟芳章宗元徐榮光沈式荀陳威向瑞琨朱邦獻十八爲名譽指導員・所有進行辦法由會議處隨時開會公同研究・以資進行一面另用私人名義・酌雇一二熟習銀行情形之外人・專備諮詢之用聞已蒙財政總長嘉納云

濟南府兵變詳情

山東濟南府駐紮西門外新城機器局巡防隊第六七兩營・及駐紮東關外巡防隊砲隊一營・向均爲聶憲藩所統帶該兵多皖南北人本前武衞右軍聶士成舊部去年由聶憲藩招募用以要挾孫張兩撫迭次署理濟東道及運司者自周都督抵任後東人排斥皖人甚烈大概司道以下各行政官非本省人不可・於是要求周都督將聶憲藩撤換並遣散巡防隊・外間謂該三營係直隸右路巡防隊由去年於天津派往監視五鎮者不確緣此該兵久思變亂・日前周都督又赴京確有遣散該營消息又兼聶憲藩授意遂乃決意倡亂先由新城駐紮第六第七兩營譁變於十三日晚八鐘餘當將機器局子彈鎗械火藥等物搶盡・本擬即乘勢搶刼西門外商埠而第五鎮馬龍標統制聞警已督率陸軍先行保護商埠・并急令將城門緊閉・該變兵知難焚搶因繞道東關外又擬勾通砲隊・初不允竟奪去大砲數尊此十一鐘時也嗣將砲位直安東城砲隊一營隨亦潰變・至四鐘時即將城門攻破・變兵進城先向都督府擲鄉火藥包並鎗斃衞隊隊官一員・一時火光沖天所有東門內芙蓉巷及東西大街均被延燒其大清銀行及山東官銀號並日商華利日華東亞三公司・亦遭焚搶商號民居均各搶淨城內之火至十四日早已波及城外馬統制一面保守商埠一面分兵救城外之火・一面派兵進城痛勦變兵至天明時槍砲聲猶隆隆聞變兵死傷約十之七八・其餘逃出城外馬統制復預在津浦車站派兵堵截・該變兵有繞竄兗州者故車站秩序未大亂十四日仍照常開車城內外鎗聲至十四號午後始漸止而火光仍未熄至西民傷亡若干名一時尙難調查據聞周都督十一日由京來津後於十三日始回濟南猝不及防而大難即作矣現在濟南商民避難來津者津浦車幾難插足備述情狀較京津保兵災有過之無不及・十四日午後六鐘張都督接周都督來電謂變兵業已平定惟張都督仍恐變兵竄擾津保刻電飭駐保王占元統制嚴加防範・並派天津巡警游擊隊晝夜在津浦車站巡查・極其嚴密云云（按此據濟南丁巡警道某委官於十四日晚五鐘乘津浦車來津所述如此較爲詳確故照錄之）

▲又函云十三日（四月念八日）晚東門外駐紮新城中路第六營防兵於入夜九鐘因在商埠戲園爭鬧旋即糾合全營於十鐘離營約同第二第四第七防營圍攻東關警衞二三營均隨同放鎗攻擊勢甚猛烈當時各城尙閉祇有第五鎮軍隊及三十四標第一標分守東西城抵禦嗣因東城官軍彈藥漸罄亂兵遂從東門攻進沿途搶掠鋪戶縱火焚燒土匪附和肆刦人心皇皇周都督急飭親軍衞隊分投彈壓衞隊左哨哨官被亂兵鎗斃十四早天明時叛兵圍攻都督府十鐘時候得馬龍標兵到將叛兵擊退濟南大清分銀行被燒而濟南之交通銀行幸獲保全濼口附近新城軍械局亦被搶掠火車照常開行德國領事署及德華銀行均有第五鎮兵協同巡警保守諒可無虞惟亂兵四竄到處騷擾濟南附近居民無論貧富鮮有不被搶者故遠近居民異常驚慌至兵變原因據聞該防營軍餉向來不足故兵士未得全餉加以上官尅扣餉銀匪徒從中煽惑近來軍界又倡議國民捐兵士因糧餉無著更爲反對此次變亂其原因實在於此

浙江臨時議會特別記事（續）

四十席李直起言依文理明明有及議長三字當然確有可指都督謂無關係大約尙未親自校閱爲執筆者之過容或可信惟蔣云此係揣度之辭不能承認案本交各司會查何嘗有會同議長核議之說當時因本都督公出公事由高前司代行遇開會議即由高代理主席執筆人或有傳誤致續者不能明瞭一經說明即可不必深究此時所應研究者在議長二字是否指臨時議會之議長而言本督於此案斷無要臨時議長在列業經說明各種問題可不發生十七席謂如此請都督將原文取消十六席梁有立云推都督之意所說是指政務議長非指議會議長請都督另備正式文聲明如何蔣首肯張議長問何日可復蔣允明日即行送出二席方壯猷謂本員有一疑問既不指臨時議會議長原文不應加在各司之下蔣云此殆執筆者之錯誤十七席曰此等重大事可諉諸執筆人已錯悞而不覺萬一他事件件如此試問何以上對國家下慰民望蔣云夫人非神聖孰無錯誤即如貴議會最近事亦以三兩字之誤加自認取消與議長字樣究何以異祇須釋明即使了然不得以誤在議會可以取消而本軍政府獨不可比例也提法司見之躍登演說台謂爭點之起重在事實此數字決無事實可言業由都督一再解釋在席者當然明瞭都見祇須兩方面備文聲明足矣想公等亦必贊成

小呂宋總領事署佈告辦理驗疫情形

五月三十號晚據戴洪二君來署聲稱聞有人乘泰生船來呂在港口被醫生用機管探腎驗疫特來知會等情敝署當即實行調查一面設法招集泰生船客詢問實情三十一早即馳赴衞生局適禁港總醫生他出午下泰生船客聚集二十餘人來署聲訴此事詢得實情一面電禀外交部一面又往晤總醫生當即嚴行駁詰據理力爭磋商至再至三始允暫行改服瀉鹽女客免驗等情六月一號後致兩港口總醫生請將服鹽一節亦行豁免現尙未接復信

北京承辦電車之近聞

▲內務部之愼重　京師開辦電車最關緊要近日紛紛有人向內務部請求許其承辦內務部以關係市面交通須得議事董事會之同意方准承攬

▲議事會之宣言　議事會議決凡承辦之人須守以下各條之範圍(一)不得招納洋股(二)每日一切營業收入款項按十分之一提歸京師自治經費(三)路線圖由承修人繪畫後交京師總議董兩會審查規定(四)嚴定電車傷人懲辦之法(五)由總董事會輪派專員查帳並稽查一切(六)十年後地方團體如籌有相當款項得歸地方團體接辦(七)凡關於電車一切動產不動產永不得作爲抵押品(八)京師內外城修路工程自開工之日起限十二個月竣工行車又續添三條(一)不准外國人司帳(二)不准外國人管理工程如配合機械非用外國人不可亦不得限定人數(三)一切材料機件儘中國自製自有者購買

▲承辦人之競爭　近日希望承辦電車者有六(一)史履晉馮恕係電燈公司總經理(二)魏震係工商部司員(三)陳炳鏞係北京承辦人代表(四)楊士驄劉子襄係電報局總辦(五)陳春元係天津承辦人代表(六)陳星舫係華僑承辦人代表以上承辦人內惟陳炳鏞聞確已集鉅款六七十萬兩存交通銀行日內議事會尙須集議決定何人承辦呈請主管衙門核准

鄂省航業行政記

▲船政派出所之設立　黎副總統以滿清時代中國對於船舶向僅設關收稅其登錄管理檢驗諸事並未舉行故航業難於發達行旅多受危險特飭交通司在漢口米廠地方設立船政派出所凡登錄商船檢驗汽船管理帆船一切准於初十日前照定章辦理否則一概不准行駛

▲輪船補報換新執照　中央交通部昨有電來鄂以船政司業呈查前清郵傳部通行各省大小輪船公司註冊給照章程歷經辦理在案現在本部業經組織成立該項章程仍應繼續有效所有各省大小輪船公司無論從前曾否註冊領照均應一律從速補報來部換領新照以資保護昨由交通司照會武漢商會查照矣

▲違章停止航行期　交通司以商輪載客曾經規定專章呈由都督核議准交臨時會議決施行所有開班各輪逐宜遵守定章額數搭載以免危險前據漢口船政派出所報告保生輪船於前日於狂風怒濤之中載客逾出原額九十人之多似此惟利是圖蔑視生命殊屬玩忽已極除停止該輪航行兩星期以示懲儆外一面出示佈告一體查照矣

▲嚴禁軍人不給船價　交通司以各輪行駛上下水脚亦經核定劃一以免此壞彼奪任意增減致壞商規並出示曉諭軍民人等一律遵知近據同安等輪船來司報稱屢有兵士搭惡任意滋鬧口稱退伍軍應不給輪價幷在船逞勢行兇等情當經該司以商家航業爲生命財產之源今退伍軍如此行爲商民受累不堪是以呈請都督通飭各協標營嚴行禁止云

▲商輪不服罰款　和記公司商輪前日下駛武黃途載數百人並另拖船隻當經交通司以其違章擅拖蔑視生命勒令罰款三百元該公司經理潘文蘭等不服除呈請都督府議會外昨特具書質問該司其理由云商輪於稟請立案之時即報明拖帶船隻擅拖之說從何而來前日下水退伍軍士蠭湧而來勢不能禁不得已添帶船隻並有貴司科員目睹困苦情形三百元之罰金究係根據何條請即示知是日貴司科員熊君雲祭乘船係飭商輪拖下分文未與應給水脚若干貴司酌量貴司扣留商輪月餘損失甚鉅應如何賠償亦請貴司裁度

▲船關一律取消　湖北爲九省通衢水陸繁盛江漢航線長數千里船舶往來絡繹不絕雖經前清設立船關入款均歸中飽商民大受其害究於公家無補是以黎副總統飭令交通司將前清所設船關一律取消改設船政處分配於沙市宜昌城陵磯武穴老河口沙洋各處總匯於漢口務期整頓而收實效云

福州通信

▲彭蔭祥辭職確信　延平道彭蔭祥乃政務院長彭壽松之胞姪也因強奪潘議員祖彝之女中央命令孫都督從嚴查辦彭蔭祥聞知乘兵艦到閩頗甚疑慮電詢政務院接到電復始具辭職書到省孫都督對此案如何處置當有成竹在胸噫彭氏大阮小阮其恃強暴虐有同一之思想也

▲政務院名去實存　閩省光復後仿照聯邦制度設立政務院有總攬全省政務之特權現中央政府組織完全則政務院自應取銷但該院冗員甚多今既改爲總參議又分爲會議廳承政廳其辦事人員大半仍舊未知此後能改良否

▲實業司已成立矣　實業爲富強之基礎非特設機關不可而設立機關非選擇得人亦不可此次孫都督委任李恢爲實業司司長楊允昌爲次官（楊君即民政司實業科科長）已於六月十五日接篆視事矣李楊二君素爲華僑所信仰實業家亦表同情一切開辦費用概未動支正項先由李楊二君籌墊俟辦有成效再行報銷云

▲彭壽松之伎倆　孫都督委任彭壽松爲禁烟總辦想此君辦事辣手對此禁烟要政當雷厲風行茲將前清之海防署（即禁烟公所）舊獄作烟犯之拘留所以爲處置違犯烟禁者並多設婦女偵探以便穿房入戶彭君之伎倆如斯而已平日之不學無術其爲政務院長能無汗顏耶

丹徒縣教育會塲鬨詳情

鎭郡府中學校學生・因與校長齟齬・全體解散丹徒縣教育會・特於六月十六號午後開會提議此事會長及來賓到會者約有二三百人先由該校校長兼本會會長柳君翼謀報告此事發生之原由並自認辦理不善之咎繼由校董李仰彭李煦春及會員梁稼義李雁湖解說此次風潮咎不在校長而在監學・而會員某君則以爲校長應負完全責任・彼此爭執之時忽有與柳素有嫌隙之某會員謂柳破壞學務咎有應得遽奔往毆打・時來賓某某等大抱不平謂該會員野蠻已極亦欲以老拳奉敬衆人紛紛附和一時喊打之聲不絕甚有躍登台上手舞足蹈者某會員見寡不敵衆急於人叢中逃走衆怒始息旋一哄而散以文明會塲而演此最不文明之醜劇甚可怪已

常州裁併隊伍之風潮

昨日十五日劉管帶奉蘇督令將常軍六隊歸併・合成四隊當時有被裁之第六隊韓隊官勾結兵士八十餘人起而爲難始言方今共和成立我輩願全體歸農不再就伍劉允之並飭某排長代理其職向取鎗械韓無如何復暗唆各兵士抗命迨至夜分一哄出營幾有蠢動之勢劉得信後不動聲色立即發出命令略謂本營長於今晚十一時點卯倘臨時一人不到即照逃兵例禀請都督鎗斃云云詎若輩一時糊鬧聞命膽怯未及半時即陸續回營相安無事劉管帶可謂善於處變者矣

謹啓者本行資本金洋四千八百萬元公積金洋一千……

啓者此報在廣東香港……

續正金銀行告白

哇印府王買大……
菲律賓……長崎以及中國上海漢口北京天津大連旅順牛……
交易無不竭誠應接素蒙中國官等名都大邑均有交通專辦銀行一……
如一年期或六個月期或三個月期其存款息均隨時而爲議定其餘匯……

左各號購兌庶不致誤所治各症甚多詳明仿單之內其效驗尤著者男婦艱於子嗣大有奇功誠保生養身之聖藥益壽延年之仙丹也衛生諸君請嘗試之
有售……上海……二擺渡五福里祥發源◎三洋涇橋悅來公司香港德鋪中鲁祥發源◎吉林省育生……◎山西太谷縣廣升遠謹啓
廣升遠自升龜齡集……
發售已歷有年功效代著無庸贅述近來防有假冒光顧者請各向卓……

地方時事

●軍界反對民政司

新任奉天民政司王永江於日前接奉任命後自以才識短淺上書都督府懇轉力辭當經趙都督批駁未允並飭即日就職等情已誌本報 王民政正擬擇日接任詎省垣陸防各將領羣起反對以王君辦事雖屬勤能祇可畀以輔佐之職若遽授以總理全省民政之大權不惟其才有不逮而聲望亦不足以服人昨聞陸防各將領已聯銜電請大總統收回任命另擇賢能接署云

●何吉琴謀變未成

黔省前清安順提台何東山之第六子號吉琴反正後大開公口名曰保安身充龍頭近欲邀聽楊某約集無賴數百人擬上月十九日散發徽章于是夜九門放火先殺軍警局長梅若思搶掠該局槍支以便圍攻各署詎事機不密爲偵探查悉報告於是密派軍警若干人投入該黨盡悉其情遂于十八日將何吉琴及該黨羽丁雲軒拿獲供認不諱並搜得徽章名册暨一切證據當即押赴市曹絞決現擬嚴拿該黨巨魁脅從一概罔治云

●廣東現有之兵力

粵省現有兵力多少及如何編制現經確切調查計全省警衛軍約一百零數營每營四百餘人共四萬餘人陸軍(即新軍)二師數旅約三萬人二共約七萬人尚有憲兵巡警游擊隊水師不計在內比未反正前加多至三倍有餘云

●集議維持紙幣

廣東總商會日前集議維持紙幣財政司廖張兩司長均蒞會 廖司長云紙幣低折治本之法非銀行不爲功 現有南洋鉅商不日抵粵籌辦銀行經與政府磋商將有成議目下維持紙幣急求治標之法可矣隨由各商覽獻議均云 紙幣壅塞其害在萃於省地一隅急宜派員勸諭四鄉以求疏通 趁此絲業暢旺之秋若四鄉流通則價值自必漸高治標之法莫捷於此 衆均贊成兩司長亦甚韙其議云

●陸軍監獄行將取消

浙省陸軍監獄曾於本月間組織開辦一切費用撙節萬分蓋因屋所器皿並監房刑具皆昔時遷善所原有之物取用甚爲合宜故爾 置各項僅用去五百元左右昨聞省議會以是項陸軍監獄竟可取消前次開會時全年預算早經決定萬難追加況軍人犯法一經執法員訊實處置犯罪之重輕 斯時同是犯罪人已失軍人資格直與普通人無所區別何必另設監獄竟可取消免致糜費云

●紹人公舉岑春煊

紹府全屬紳商學界金保汝等聞蔣都督有辭職消息擬公舉岑春煊繼任特於前日具說帖聯名公呈省議會略謂浙省自上年九月間民軍光復以來初舉湯都督來浙主持未久秩序未復遽行告退蔣都督繼任竭力整頓百廢俱舉大爲浙民幸福際此各處軍政分府未能實行一律取消政令尚難統一軍隊多未遣散哀鴻徧野待哺方般伏莽叢生防範宜密正仰蔣都督久於其任以爲全浙長城之寄不意蔣都督力疾從公已萌退志挽留無術大局垂危繼其後者必得文武兼全威望素著之員方能勝任艱鉅茲查有岑春煊先生吏治軍政素所經驗近正在滬養疴前經黎副總統殷殷勸駕以病未痊爲辭今又值閩蜀紳民交相推舉岑君意尚躊躇惟岑君本係浙省紹興祖籍或者篤念桑梓自有特別感情不至與他省視同一律倘肯出而救濟勉爲其難此係爲保安全浙起見用敢不揣冒昧公懇貴省議會贊成斯舉速議決定電稟袁大總統任命岑先生爲浙江都督則期月三年收效甚速爲全浙同胞幸福 如蒙允爲電請則岑君一方面吾紹同鄉中另舉代表勸駕之人俾得表裏俱備云云

●警界與學界之衝突

杭縣第一中學堂所置操場即在第二警察分署之左向由警署借用相沿已久感情尚洽不料今日(十八)下午警隊操演適時而一般學生迫不及待先以遊戲體操活動自由詎有某生偶不留意一球踢去損及某巡士頭顱致起衝突學生亦不相讓警隊竟將各生毆辱紛紛逃歸而警界尚不干休有激動全體毀校之說該堂范校長聞報亟舉沈司長會商褚司長訂於明晨會同查辦云

●反對銅官山之押欵

安徽柏署都督因軍餉無出業將昔用全力爭回之銅官山押借日商銀二十萬案經省議會通過等情已誌本報 茲悉該山股東暨爭回自辦之代表方玉山等出而反對其原因係因銅官山乃全皖天然大利關係國計民生甚巨昔被王之春任撫時擅允英工程司麥奎開採後經全皖人士公舉方玉山君赴京力爭交涉之難海內共悉卒至費去數十萬磅金錢幸得爭回自辦即行組織涇銅礦務公司以涇縣之煤濟官山之銅若著成效利大莫京 終因意見橫生卒至無成現柏都督不先商之於股東竟將該山抵押於日人定約有無損害股東問題殊難逆料故集衆籌商抵制之策羣以電京力爭 萬不聽其抵押咋由方君持聯名公呈要求各股東簽名反對云

●日人販賣鎗彈之結果

前有日商鐵村氏在南京花牌樓開設共和洋行私賣軍火被巡警局長密購得手槍子彈等件呈留守府咨交涉司嚴重交涉在案 刻聞此項交涉已由日領事將鐵村氏驅逐回國并將所藏槍彈一律入官 其代人修整各槍械由巡警局收存招領一俟該鐵村氏動用器具遷徙後即將該房屋發封充公

●缺餉累及商民

駐紮南京軍隊大率均有二月之久未經發餉留守將取銷時 城內頗有謠言因聞程都督來帶有巨款軍餉不至缺乏之謠言因之稍息 現屆舊歷端節軍隊中人與商民不能無往來皆盼領到餉項以清節帳刻聞每團 僅發給數百元每兵一人僅攤派五角商民因此莫不大呼負負市面較從前節期猶覺困難云

●都督常駐甯垣

程都督日前起節時本擬兩星期後即行遄返刻得府中消息 都督以甯事手續繁多未能輕離已擬常駐金陵無事不再返蘇云

●調軍改編衛隊

蘇城王廢基三標一營係巡防隊改編該軍士隨帶家室者居多是以平日恪守軍律頗爲程都督所信任此次程督移節金陵擬將該軍 調駐南京編作衛隊以資保護惟蘇人士以都督既係不返而可靠之軍隊又將調去頗形恐慌

湖北

△張彪難捨私產 張彪在武漢之房產共有七十餘處之多自民軍起義後本應一律充公後因張南皮之九公子來鄂境況蕭條黎副總統以共和告成多半是張南皮預爲籌劃是以將張彪之房屋歸其管業收租以資生活不意張彪心存詭詐運動外人向大總統說項意欲平均撥還或由九公子收租數十年再交原主大總統幾爲所動幸駐京之蔣翊武孫武等除呈大總統不准外刻已電呈副總統查照以資防護云

△元洪銀行將開辦 鄂州元洪銀行執事各員昨得該行總理丁君筠堂由京來電謂該銀行各項手續業與財政部熊總長磋商就緒日內即有鉅款匯漢云云據此則該銀行開辦之期必在指顧間也

安徽

△隊官剿匪傷亡 亳州會亭一帶近有大幫盜匪白晝强劫且執有快槍居民客商受其害者不知凡幾當經巡防隊周茂冬率兵勦捕匪等竟敢抗敵致彈中周隊官殞命昨該邑知事電稟柏都督請派大兵往剿以弭隱患云

△反對裁撤糧書 太平府舊有徵糧科書數十處每缺歲獲數百金城紳倚爲生活者頗多及議事會成立議員提議裁撤以蘇民困城紳全體反對至以武力解散議會一班鄉紳乃於采石另設獨立機關無論城內公益要需置之不理即鄉間事件亦由該處裁決行政廳視同守府云

△李總司令捐廉助賑 太平連遭水患餓莩塞途該郡紳董於城內籌設粥廠一所飢民就食者日約二千餘人勢難接濟李總司令捐廉二千五百串以作振資紳商各界一聞此舉無不慷慨樂捐現擬推廣粥廠二處由該郡紳董經理以免偏枯云

福建

△華僑電詰財政司 福建自光復以來南洋各埠華僑熱心祖國匯交福州財政司充助軍餉者計共五十餘萬元而財政司陳之麟始終未付收條迄今該款費用業已涓滴無餘亦未宣佈如何用法現各華僑以該司苟且從事已函電交馳極力詰問未審該財政司將如何復答也

△禁止茶商陋習 閩省茶葉每因奸商取巧暗入類似物質魚目混珠民政司通令禁止略謂閩省茶葉一項爲出口貨之一大宗但奸商巧於取利往往攙雜類似之物故茶色與茶味均屬不佳際此茶市方興若仍不加意講求勢必益形限步嗣後毋蹈從前陋習以期發達云云

杭州

△盜匪連劫十家 杭縣瓶窰鎮於二十二號夜間十二句鐘時候突來盜匪三十餘人明火持鎗先至大塘壩農民吳桂生家破扉直入搶劫一空復携贓分投鄰佑張德金張應南吳廣助等家中撬門入內逐戶搜括計連劫十家共搶官領火印八十號又八十三號前膛快鎗二支並衣服綢絲等物甚夥當經事主赴檢事廳呈報請求詣勘廳長派檢事暨書記官帶同法警檢驗吏等前往該鎮至各事主家逐戶詳細踏勘被盜屬實當即咨請該管所營嚴行協緝外併請通令各屬嚴緝贓盜云

△議員之怪現狀 湯成興及妻鄭氏原籍天台現居鳳山門內大學士牌樓今年五月二號憑媒婁文照陳阿興將女素娥許配第二標一營左隊一排排長呂爭先爲妻出有禮帖訂於月之十八號完姻不料突出臨時議員湯某伺湯成興回籍敢於十六日上午率人擅入伊家手挈素娥以去藏諸大方伯馬所巷某家旋經湯鄭氏邀媒人等右及該排長嚴向該議員詰責伊亦自覺汗顏無辭可答始得原璧歸趙現聞湯鄭氏已赴審判廳控訴矣

南京

△江甯民政長消息 南京府不久取消改照民政廳制度組織該府知事辛君灈之不甘俯就聞未來之江甯民財長有委籍君紹田之消息

△拿獲私藏兵變贓物 南京憲兵第四連排長沈光怡於前日奉連長王君家福命探得西路三區雙石鼓貴格醫院後身管家橋張少棠家有箱兩隻內細軟女服均係於前次兵變時得來隨帶憲兵五名會同該區官前往嚴密搜獲竟查出紅皮箱一隻竹箱一隻內皮綢女衣共計五十餘件其時張少棠聞風逃避即將其妻及其房東等交該區巡官訊問經第四連連長王君家福將辦理情形與所獲贓物一併呈由司令部轉呈都督府核辦現聞西路三區又將在逃之張少棠緝獲解送總局矣

清江

△米占元勦匪之通告 財陽縣土匪蜂起縣城岌岌可危該地士紳曾電請黃留守派揚軍米旅長占元帶兵往勦茲已一律肅清昨特出通告安諭流民矣

△張文甫已准保釋 去歲桃源縣同裕當典因清江兵變亦遭搶劫惟所搶無多存架之貨尚有二十餘萬光復後爲該典同事等人瓜分當地公正士紳出而干預乃該典運動商會及民政長郭樹聲抗阻因是大動公憤公呈前江北都督蔣雁行請派員查辦蔣都督委郭經相前往確切細查而郭於該典之事置之不問將該縣議長張文甫逮入縣獄謂係有人告發實則郭受控訴並直揭郭之陰私兩兩相持正擬組織正式審判適都督裁撤即將此案交民政司轉交清河縣特別看管現在張在縣有病經該縣士紳公呈民政司請憐其無辜准予保釋現已批准矣

蘇州

△應德閎升遷原因 都督府秘書長應德閎本爲當世之理財家此次升遷財政次長之原因理所當然且又有程都督之介紹而熊總長於前清時亦爲江蘇之候補人員久仰應君之理財故特推荐云

△反對縮短當期 蘇城各典當以改用陽歷將當期縮短以十四個月爲滿利息則一律二分由該業董事潘濟之呈請吳縣民政長備案宗加彌君以典當關係貧民此次改變成法須得輿論允洽方可照辦業將此案照會各市鄉公決刻悉吳縣屬二十五市鄉反對者已有十五市鄉之多餘外則尚未議及即城市公所各議員聞此消息亦大半不以爲然

常州

△城內刦案 砂皮巷顧姓於十七日晚七點鐘時有穿白竹布衫褲者三人託詞送信叩門入內顧某開封見係草紙一張明知爲盜不敢聲張任其搜索當被刦去首飾銀洋等物約值四五百元臨行時尚欲以布紮顧某之目顧某告以決不報案方始作罷

△第六隊自請退伍 裁併風潮現已平定聞韓隊官克晉已由秦長招往無錫另行委用該隊兵士本係湘淮散勇早有去志劉督長以既請退伍當即照准茲已稟明都督籌給恩餉分遣回籍惟因前晚之事恐外間疑傳有礙兩方名譽爰於本城公言報登載告白申明退伍節餉出自各兵士愛國熱忱各兵士亦登報留別藉釋前嫌云

△嘉惠流落飢民 社會黨支部幹事楊君劲生劉君庸熙等以日來東北鄉災民來城乞食鳩形鵠面流離滿目接諸人道不容恝視爰向各公團各私家好言勸募湊集銀洋百餘元初本擬下鄉給放嗣因爲數既微而目前之露宿餓殍情尤可憫茲特于十四號起在新城廟隍本黨事務所設灶煮粥二君親往照料每人日給二大碗自倡此舉慈善家之步其後塵者已有數處實重人道二君誠實行黨旨者矣

專件

●袁樹勛呈湖南都督文(續)

孫前總統令凡前清官吏無反對民國之迹者其財產仍聽其享有日前袁大總統亦有保護人民財產令所以申誡之者甚周且至推兩總統之用心並以爲非是無以安輯吾民也該局置中央命令於不顧反其道而行之毋乃妨行政統一之效力乎吾國公債之難行固由於人民購買力之不强亦由於政府信用力之不足雖給與豐厚之利息明示正當之用途確定償還之方法猶慮吾民之無以應該局乃欲以嚴酷之行爲强迫而致之毋乃愈以隳公債前途之信用乎湘省本非財賦之區籌餉之艱難樹勛亦能曲爲之諒然樹勛財產只有此數大抵皆股票與不動產而耗於喪亂者又過半焉前呈所言蓋無虛語公債數十萬無論如何逼勒决非力所能堪儘湘中所有之資財爲充分之估計所值不過十餘萬而又非現行貨幣可應急需其所裨於財政者亦僅矣乃至不惜潰司法獨立之隄防犯立法神聖之尊嚴妨行政統一之效力隳公債前途之信用以取快於一時甚非所以愛國家計久遠也嗚呼晚清之時公私財貨凋敝極矣公家帑藏固已如洗藏於民者能有幾何起義以來百業停廢軍餉之所消耗兵燹之所摧殘更不知其紀極保民者若不亟裁軍隊力節浮冗恢復秩序調劑金融使工商之氓咸復其業獎勵儲蓄減輕担負以休養生息之而猶以捐輸爲名行朘削之政吾恐膏血既竭死亡隨之莊嚴璀璨之中華民國其不可以五稔矣該局與樹勛無私嫌故樹勛亦不敢引爲私怨惟是求之事實既如彼按之法理又如此權衡於利害之輕重實不能非道以與人是用忘其狂詞讜爲該局進最後之忠告且重人權尊法律亦我都督所有事也惟以大局爲念迅飭該局將所封樹勛各項財產悉數交還庶不致吾湘爲破壞共和之先導幸甚幸甚須至呈者 (完)

TRADE MARK 'KEPLER' 商標

解百勒 商標

麥精魚肝油

SOLUTION

解百勒麥精魚肝油乃解百勒麥精與挪威鰵魚肝油製成味甘氣美瑪瑙色之濃膏入口最易消化○解百勒麥精內涵蘖梅蘖糖硫胎各種育質能塡補體質之消耗及贊助身機之化育其蘖梅一質與胃經消化工極有關係凡穀食之澱粉類賴此化爲葡糖以成養育料○挪威鰵魚肝油其所含數種要質其佐身燒熱增腴脂膏如血紅脥調和養育有非常能力因其氣味甚惡不能下嚥人故鮮獲其益雖用多方調製終不能減除○寶威製藥公司得醫藥學特別祕方以最佳挪威鰵魚肝油修成濃膏與解百勒麥精融和既無魚油氣味兼有麥精效力以其有最完善養育功故大有益於一切虛弱病○患肺癆病者或有瘰癧性者以及有肺病之遺傳性者不能不服肺弱屢易感冒者梅毒致身枯槁者不可不服小兒面白肌瘦身量不足筋骨不堅婦人質弱血薄生育過多運動乏力不得不服凡弱病須補者或欲有健壯身體者均當餌服惟解百勒商標祈爲注意

中國各埠著名西藥房均有發售

將此贈書券裁下郵寄上海四川路四
十四號寶威大藥行當有精美仿冊
書內詳載此品並最有用各種
良藥寄呈郵資不取
書券請將地址姓
名詳示爲要
24

中國通商銀行謹白

本銀行招集商股資本五百萬兩現已收足二百五十萬兩總行開設上海經辦各處匯票押匯電匯及押款凡有放存銀兩或半年長年存款一切交易無不周妥並自備高大洋棧一所貨物均可寄棧並可押用銀兩棧租格外公道特此佈告 101

華安合羣保壽有限公司廣告

歐美各國夙擅理財其大資本家類皆羣策羣力組織公司以振興實業而於保壽儲蓄等類則更引爲前提分以能力所至實足操地方金融振紐且對於國家財政問題尤有間接之輔助其關係不基大乎方今中國經濟困難日甚一日利權外溢國家顚危倘吾同胞猶不善師成法急起直追羣謀所以挽救之計嗟何及之同人等有鑒於此爰集全體華股計資本規銀一百萬兩先收二十萬兩又美金念五萬元先收五萬元業經商准原有之華安人壽保險公司總理並英國理定名曰華安合羣保壽有限公司設於上海黃浦灘公家花園對門三十號大洋房內擇吉七月一號開張專聘前永年人壽公司總辦郁賜君爲本公司總理財政專家第敝禧君爲總稽核員秉秘書長實行推廣各等人壽保險生意所有前任華安人壽公司保險諸君嗣後繳費等事均請至本總公司接洽爲盼他如南洋新加坡爪哇美國舊金山等埠並南北各直省均設有分公司亦均歸併辦理所冀海內外同胞熱心愛國協力贊成相與源源惠顧俾本公司能力日益發達以達利國裕商之目的曷勝盼禱之至專此廣告惟希公鑒

贊成員 黎副總統
發起人兼董事 徐固卿 王采丞 沈仲禮 朱葆三 王君復 張得 顧棣三 同啓
戊671

新出 中國革命紀事本末 商務印書館發行

自革命事起坊間紀載紛出大率逐時逐事掇拾鋪陳罕有貫串始末彙成巨帙者是書爲湖南郭君孝成所撰凡分三編

第一編 湖北革命始末
第二編 中國革命緣起及各省革命志略
第三編 民清議和及共和立國 人物事實政略

蒐采宏富纂述精詳凡自武漢發難以至各省革命網羅分類編錄洵爲革命史中以後南北統一一切以前所有之作留心世事者當必先未有之快也洋裝布面金字價洋二元
丙623

西泠印社藏書

寶祐本五燈會元十二元　大定本銅人鍼灸圖經二元　端平本魏鶴山渠陽詩註一元　景宋鈔歷代鐘鼎款式四元　金石叢書十二元　金石全例十元　金石圖說六元　金石契五元　兩漢金石記八元　小蓬萊金石六元　古泉匯十二元　石鼓文釋存一元　魏稼孫碑錄六元　善本書室藏書志五元　皕宋樓藏書志八元　武林掌故叢編四十元　林往哲遺註十六元　十萬卷樓叢書念元　聚學軒叢書六十四元　觀自得齋叢書六元　叢堂書一元六角　二思堂叢書八元　湖州叢書五元六角　校經山房叢書八元　貴池唐人集二元八角　貴池二妙集十二元　儀古堂全集三元　元二角　平津館文集二元　惜抱軒全集四元　小謨觴館全集一元六角　西泠五布衣集二元　西泠懷古集一元　西湖遊覽志二元四角　齋山巖洞志六元　夷堅志三元二角　過雲樓書畫記四元八角　穆梨過眼錄三元　正續疑年錄八角　昭代尺牘小傳四角　楹聯彙刻小傳四角　正續再續印人傳一元六角　西泠閨詠一元　夢影䍃鄉一元　陳眉公批點琵琶記一元六角　玉茗堂還魂記二元四角　註釋拜月亭記一元六角　雪韻堂批點燕子箋一元六角　西泠仙詠一元　宋史翼三元　秋浦雙忠錄八角

塵有精刻本數百種不及細載欲閱詳細書目來函卽寄）

總發行所上海老閘橋北東歸仁里西泠印社
丁824

滙通公司

專運呢絨督製西服　陰歷四月二十二日先行交易擇吉開張（電話三千一百六十四號）

光復以來百度維新衣服一端競尚西制而布上製造西服尚少專門名家或式樣不合時新或縫製未臻佳妙往往價格甚貴而未能愜心此亦置備西服者所引以爲憾也本公司有鑒於此自向各國名廠定織上等呢絨並選中國綢緞聘請著名技師督造各種西服幷與歐美各國訂定每一禮拜寄最新衣服式樣精心仿製蓋世界西服月異日新本公司消息靈通自能隨時翻新服一式以利便同胞一以維持國貨供考究服裝者之取擇兼備海陸軍服學堂操衣以及西裝應用各件閨閣裝飾品無不俱全貨物求務美備取價格外公廉貴客定購衣件自當約期不誤倘望海內軍學紳商各界俯賜光顧當知所言之不誣也上海英大馬路小菜場對面匯通公司白

上海滙源銀行有銀出借廣告

啓者今有現銀出借利息公道祇須的實押件作抵可以函詢隨時成交早晨九鐘至十二鐘下午二鐘至四鐘接洽五馬路十號總經理滙通洋行白

立止婦女白帶最靈丹

上河南海路七號彭壽堂祕製婦科白帶靈丹○立服立止○神效異常○立止經期腹痛丸每匣一元

婦女白帶一症大傷元氣此症因濕熱積滯月經愆期或憂思怒鬱動情遺泄寒痰凝聚膀胱受濕以致脾胃不和肚痛腰酸面黃肌瘦頭昏眼花久則百病叢生漸成虛癆本堂獨秘立止白帶丸不論新久亦治白帶下服之卽愈屢試屢驗其應如響

立止心胃氣痛散

彭壽堂祕製立止心胃氣痛散◎靈驗異常◎倘若不信◎一試便知◎凡服別家丹丸不效者一服此藥立刻見功

氣痛總名也其痛在九曰積曰食曰風曰熱曰冷曰悸曰虫曰飲曰濕其實異心痛甚少大概肺胃腰腎大小腸膀肝諸處牽連作痛已痛極之時常將衣被嚼破求死不得言之可憫此散修合問世久已活人無算

商情

匯票 昨因端陽節銀行封關仍將初四日各國匯票行情列左

大條銀念八辨士一八七五至念九辨士一二五三
英國電匯二先令九辨士
英國現匯二先令九辨士零六二五
電匯四個月票二先令九辨士二五
銀行買進四個月匯票二先令九辨士半
銀行買進六個月匯票二先令九辨士七五
四個月定貨帶根匯票二先令九辨士六二五
六個月定貨二先令九辨士八七五
法國電匯三法郎四七
法國四個月電匯三法郎五四半
法國六個月電匯三法郎五二半
德國電匯二馬克八一
德國四個月電匯二馬克八七
美國電匯金洋六十七元
美國四個月電匯六十八元八七五
香港電匯每百洋七十三兩六二五
日本匯票七十四兩一二五
印度電匯二百零五羅比半

銀行 昨爲端陽節銀行無市不錄

錢市 昨日銀銅圓錢價如左

龍洋	七錢四分二厘五
英洋	七錢四分二厘七五
本洋	九錢
小洋	六錢四分二厘
銀拆	借
洋拆	七錢三分
錢拆	一千一百文
衣牌	一千三百二十文
銅元	一百七十九千二百
市錢	一百五十千

糧食 昨日滬南米麥市價如左

高機白破糙	每石十元零三角至九元七角
北幫高機白米	十元二角至九元五角
南幫高機白米	十元至九元四角
常幫高白米	九元八角至九元二角
珠角雙轉米	九元六角至八元八角
高機白通元	九元一角至八元五角
高機白陰元	八元九角至八元三角
高機白洋尖	九元八角至九元二角
高機白杜尖	九元六角至九元一角
湖南秈米	八元二角至七元八角
蘇同高白米	九元五角至九元
泗涇高白米	九元五角至九元
周莊高白米	九元一角至八元五角
楓涇高白米	八元九角至八元三角
新常幫小麥	四元四角至三元八角
紅橋青蠶荳	三元八角至三元四角
天津綠荳	八元八角至八元二角
沙赤荳	八元六角至八元

麵粉 昨日各牌粉價如左

紅日當天每袋	一兩五錢六分
黃金錢	一兩五錢六分半
黃牛牌	一兩五錢六分
電燈	一兩六錢
駱駝牌	一兩六錢
白蓮花	一兩五錢六分
塔鹿	一兩五錢六分
四人中	一兩六錢一分
（以上均係花旗粉）	
兵船牌	每袋一兩六錢
火車	一兩五錢六分
紅藍日月	一兩五錢七分半
綠三羊	一兩五錢七分半
紅藍車	一兩六錢七分半
綠天字	一兩五錢八分
（以上均係本國廠粉）	

本紗廠 昨日各牌紗價如左

十六支紅團龍大包	一百零八兩五錢
又 鐵毛	一百零八兩
又 雙虎	一百零九兩五錢
又 三星	一百零八兩
又 雙龍	一百十二兩五錢
又 天官	一百十兩
又 丹鳳	一百零七兩五錢
又 月季	一百零五兩五錢
又 雲龍	一百零七兩
又 雲鶴	一百零七兩五錢
又 水月	一百十兩
又 胭脂虎	一百十兩
又 日光	一百零九兩五錢
又 財神	一百零五兩五錢
又 紅龍	一百另三兩五錢
又 雙象	一百零九兩五錢
十六支雙虎紗大包	一百零一兩
又 鐵毛	九十八兩五錢
又 麒麟	九十九兩五錢

皮絲烟 茲將福建貨各種皮絲行情如左

仙鹿圖記	每箱七十兩
益豐景記	六十八兩
裕順館記	六十六兩
瑞和豐記	六十五兩
金利來記	六十二兩
金茂幹記	六十兩

油荳 昨日滬南開出油荳行情如左

船牛荳油	每担九兩三錢半
萊陽荳	八兩六錢半
牛籽油	八兩五錢半
牛元荳	四兩零四分

花旗布 昨日市價如左

大鹿甲	每疋五兩二錢半
嗆狗頭	五兩二錢
雙兎	五兩一錢七分
藍塔	五兩
三兔	四兩五錢七分半
大小英	四兩五錢七分半
小貓頭	四兩五錢半
馬狗	四兩五錢半

花衣 昨日市價如左

通州花衣	每担價銀二十六兩四錢
太倉花衣	二十六兩二錢
四牌子花衣	二十五兩
上海花衣	二十四兩四錢
南路子花	十二元二角
北路子花	十三元五角

火油 昨日市價如左

老牌火油	每箱二兩四錢
英牌鷄油	二兩零五分
帽牌鷄油	二兩零五分
十字鷄油	一兩九錢五分

盖世耳聾還聰丸 緑雲大藥房

同胞注意　祕藏良方　如患斯疾　速購試驗　不靈還洋　以照信實

凡世人患耳聾之症甚多市上所售該藥林立不少然往往不得方法萬難告痊蒸患耳聾皆因腎水下虧相火上炎鬱火傷肝以致耳聾目昏聽覗不靈陰虧氣虧血脈不能流通呼吸不能靈捷故有耳鳴耳脹耳痛言語不聞等症本主人得世傳祕奇良方加工精製久煉成丹專治男女老幼兩耳重聽雖二三十年老症服之立見藏發轉聾爲聰補陰生津液除浮火退虛熱妙在服後神清氣爽身體強健永無復效眞乃天下馳名第一耳聾還聰之妙藥也一二年之新患二三盒告痊雖十年廿年之老症二料包愈每盒洋一元每料洋五元遠埠信購郵局妥速信力自給之鋪設上海三馬路小華園斜對面鼎豐里內石庫門內
丁59

避疫寶

疫喉時痧肚痛霍亂吐瀉氣悶肺管發炎諸症發生之時豈非夏令易而且多不見夫報中專電所載由香港開往天津之昌新船中忽趁客三人經醫生報告時疫肺炎傳染病所致居家旅行者能不驚心動魄乎本公司發行中華特國出產之人丹幾經改良高出外貨十百倍矣常服者不避疫防危口中生液化痰潤肺芬芳撲鼻亦且能防各種傳染病一切險症不生誠常備之靈丹辟疫之聖品所賚者小獲益者多凡有志提倡國貨者當能互相勸導利用國貨使無形中塞絕漏巵固有之利益不致外落豈非一舉而兩得耶茲將主治各症左列●購大包一包附送賽銀匣一只

效用

時疫	中寒	腹痛	眩暈	胃痛	氣鬱	口乾
痧氣	中暑	腹脹	食傷	胃呆	痰咳	舌燥
嘔吐	赤痢	溜飲	船暈	瘴氣	腦脹	反胃
水瀉	白痢	積痞	車暈	頭痛	牙痛	口臭

定價

中包	一角
大包（附賽銀匣）	三角
小包	五分

購

中包贈樣包	二包
大包贈樣包	三包
小包贈樣包	一包

總發行所上海三馬路龍虎公司各埠洋貨店及各大藥房均有發售

……延之妙●小盒一元中○盒二元●大盒四元人參鷄……
……膝調經參熊丹每……婦人百病孕子最速每料八元半料四元
功能除宮中之濕……七日包能脾胃健旺飲食加增月經調和身體強壯非特止遺止帶下即……之功實有……
上海拋球場南首河南路七號彭壽堂

……前立刻止痛倘內服外貼數雖十年老病愈後可保永不再發每張一元兩購外加寄費一成
……多人確能自信誠心氣痛時救命仙丹每瓶一元○外貼神效心胃氣痛膏藥此膏貼……
上海拋球場南首河南路彭壽堂啓
T1219

陸軍部軍醫長醫學士張修爵鑒定

第一總統牌

精神丸

看看實驗的妙用

精神鏡　又名還魂保壽法

人身之最要者在乎精神西人之注重保養精神者按之實際即保壽此之祕密良方也蓋精神消耗則神經中種種亂雜夜夢驚惡使魂靈離身此重病之由來也近年以來醫學昌明衛生之說充盈於耳鼓補腦也補血也補腎也其法不一但病已深入補則雖善何如先補精神使人之週身活潑流動精神畢露不受疾病之侵害豈非人之長生唯一無二之妙法耶大凡強壯者瘦弱者疾病者無一不重在精神以精神爲口頭談足見極平常之話語實足驗吾國民之精神疲敗關係在焉本藥房有鑒於此特請陸軍部醫務長醫學士張修爵君鑒定經驗多年之祕方精益求精製成精神丸一種以爲提倡灌輸我國民精神之導線此丸之神效在滋陰生精固腎養血健胃培腦神經痴狂調經種種諸症無病者服之精神活潑面色紅潤胃力增強有病者服之能驅除一切險症不數日氣血充足精神完健誠有返老還童之功實非言之虛謬也是故精神丸出現之日即二十世紀還魂保壽之祕寶生存競爭中補助國民之良藥出世也茲將實驗法列后服法及治種種病症均詳載仿單內

試驗證

●精神衰疲精關不固其面色必黃眼珠發灰服此丸七日後眼珠變黑而有光面色亦必轉紅此即速效之確證一也

●腦經昏亂思想窒塞其精神必敗飲食不思服此丸七日後腦經必靈思想日新凡經辦之事與未服此丸時都覺較前清爽此即速效之確證二也

●身肥肢軟覺全身不大爽快日見其瘦服此丸五日立覺身強力壯以秤先後將人秤過必較未服時重在一斤以上此即速效之確證三也

●血枯血熱血冷血少此皆血虛之現象與強健者當面比試固然一見而知再以鍼刺兩人手指血比試弱者血淡強者血紅服此丸七日後再刺血比試必與強者無分上下此即速效之確證四也

●婦女子宮病亦帶白帶經期不準或痛或滴終身不育服此丸七日後即覺精神增強諸證皆能減去一半服此丸兩禮拜後則百病全消終身不育者亦能受孕如常此即速效之確證五也

●小兒先天不足或後天失調面黃肌瘦精神全無常患寒熱驚風痰塞腹膨積食等症服此丸七日後自能諸病消除精神轉爲活潑再服則身壯顏紅此即速效之確證六也

價目　大瓶五元每打五十元　中瓶一元每打十元　小瓶二角每打二元

總發行所上海三馬路中法大藥房　各省分鋪及各大藥房均有發售

逐漸改良報者一驗即知凡有志國貨願代經理各大洋貨號及大藥房當照平常批發特別優待其經理處另有細章程閱者請即來函以便寄上

龍虎公司　華產人丹　外埠添招經理處

上海三馬路本公司謹佈

本公司自去歲發行人丹一藥久爲購服者稱贊不已凡已經理之家銷路日漸發達惜吾國地廣省府州縣鄉鎮地方雖有少數之經理家終未能便於購服諸君本公司爲推廣營業起見特爲購者之取便即藥料製造等事亦……

T922

三日愈

珠珀五淋白濁丸

鍊雲大藥房○家藏世傳祕方○修合靈驗妙藥○專治化柱毒症○效驗神速無比

本藥房祕製各種靈驗丸散精益求精惟花柳一藥格外研究不惜重資修合濟世凡患白濁一症若不早治非但痛苦難忍而且壽元攸關初則小便刺痛繼而水管糊閉紅白淋漓日夕不止大都爲忍情所致或花柳染毒而來或體虛慾熱下生或思慮色慾過度致有是症市上售藥雖多欲得三天全愈實稀惟本藥房所製此丸無論五淋血淋痛腫不堪服丸一盒立見奇效如極重危險醫藥無效連服三盒永遠絕根且無復發之患誠治濁之妙藥也●每盒洋一元◉倘花柳染毒過重初雖白濁淋漓繼成魚口橫痃楊梅結毒小便腫爛水管不通宜服本藥房十寶搜毒即愈　每瓶洋二元每料洋八元●外搽珠黃生肌散每瓶洋一元

鋪設上海三馬路小華園斜對面鼎豐里口石庫門以便是

治咳嗽真有斬草除根之功

彭壽堂執事先生均鑒僕不幸不早遇貴堂半夏罹此累十餘年至今念之猶懷遺恨蓋僕素性貪涼一變夏令往往露臥中庭習以爲常積累既深遂成痰咳之病初起以爲傷風微恙隨便服湯藥數劑而又不戒房事以至因咳致喘破金吐血痰由稠而漸膠藥則旋服旋停病則又時止時發已而謀事四方不免過勞舊疾於是大作歷延數醫或謂肺病或謂腎病治外則內不相顧補虛則邪氣亦挾藥力而固方針未合精神日疲非徒無益而又害之緣是病根日深堅不可拔乍寒則咳乍熱亦咳有時痰嗽氣塞昏迷不省危險更不待言時有蔣君者本醫學專科畢業而歸邀之入診則云是病內傷外感交相爲迫治頗不易矧已咳久成損痰氣成窠盤踞奧深實爲各病媒孽之所無論何病有感觸即以痰咳爲先聲隨感隨應不爽片刻余祇能爲之疎散清理遏其勢熖不至猖獗至於斬絕根株永除苦惱乃則非余之所能爲力矣後服其藥果如所言遂以爲禍根終難消滅亦委心任運而已去秋因事赴廈門道經上海寓棧三日忽然大發肺金受傷風乾物燥咳嗆痰氣來勢兇猛思前日蔣君舊方暫用此制而模糊不能記憶苦於無策與友人寓夢九君談及是病之苦即云此間河南路七號彭壽堂製有化痰止咳四寶半夏露專治內傷外感新久痰咳一飲斯露立刻嗽止痰清十分爽快爲吾國第一神驗之品親友中凡患痰咳無不購試既服之後無不立愈僕心急如火立購一服果然咳止自此日服三次至一瓶服完不覺其患若失遂即起程恐輪路風塵勞頓難免勾起舊疾因親詣寶堂買該露半打以備不時之需卻喜登輪後直達廈埠一路平安不但不咳且涎沫亦絕清每日辦事精力強健直至事畢回里家人見僕健飯逾昔氣色豐腴僉詢病由僕一一告之適同里凌步青太守久患氣喘由黔省告歸迴來痰塞咽喉氣結胸膈痰咳起時歷二三鐘不息坐臥不寧呼吸欲絕抵家後驟聞僕帶有此露立飭少君來舍求藥爲付一瓶服之立時化險爲夷因再來婉商又付一瓶從此諸恙悉平久年哮喘亦乘此時斷根靜養復原躬來道謝謂僕曰此露治病神妙確有斬草除根之功我等垂斃病夫得救意外自後有生之年皆彭壽堂良藥所賜倘緘祕不宣既乖受惠莫忘之意且使同病不能家喻戶曉阻滯良藥濟世之公德想吾與君皆所不忍君其致函該室俾列報章盡我謝忱可也僕因凌君之言感嘆不已爰將前後情節詳陳並覽統希察收附列廣告不勝欣幸此請壽安

保定府西關外凌步雲程九思仝啓

上海河南路廣東彭壽堂照錄

人造自來血

環球第一補品

強國強種原料

◎總發行所上海五洲大藥房

大瓶二元　每打二十元

小瓶一元二角　每打十二元

一小兒乳水不足先天已虧常苦多病或至四五歲時尚未能行走此即氣血不足之明證疳積童癆即因之而成凡二歲至五歲小兒可於每飯後服自來血一小羹匙每日三次溫水冲服自能身壯骨健百病不侵幼時血足到老無恙

一婦女經水不調或經痛經冷服之非但調經且能種子孕婦常服臨產平安而所生之子日後必少疾病因先天既已受補則血氣必能充盈且乳汁又佳小兒體質自然強壯

一婦女向缺運動血氣不和終日悶坐憂傷抑鬱致肝火上升腰酸脚痛能常服此自來血則血分充足肝火不升胸懷愉快決無鬱悶煩惱之苦而腰痿脚痛諸患亦即消化

一中年先天不足後天失調或房勞過度血液消耗致有面黃肌削頭暈目眩腰酸脚軟四肢無力腎虧肝旺腦空耳鳴等患連服一月則面色必漸紅潤以前消耗之血液至此已能補足則諸患悉除自然身壯而力健矣

一文人刻苦用功思慮過度以致心血耗盡面白似紙骨瘦如柴服之心力漸壯血氣漸充心廣體胖獲益匪淺

一年老之人血氣衰耗精神困頓常服之能烏鬚黑髮健骨潤肌膚神日見強旺返老還童操券可待

T662

今造完全各種改良離鼻眼鏡

本廠創辦自造眼鏡以來歷有餘年挽回利權日日改良新造各種研究完全離鼻眼鏡十有餘種可免壓鼻鈎耳之恨別出心裁想出種種妙法環球第一無有不合諸公面部大小種種舒服愛之不釋與前所造之離鼻眼鏡絕然不同愈出愈巧悅美悅精並經高明光學醫生考驗養目格致品片黑白藍近光老光平光等片無論年老年輕有患目光不準者俱能照配合光保護目力配換鏡片有光緞表較準度數絲毫無差其價格外克己以圖推廣茲值文明維新之始入人喚起尚武精神列圖自強則需剪髮改裝方足以壯觀瞻乃提英雄之氣若是利權外谿今爲塞漏扈特造各種金銀翦髮改裝品類鑲嵌鑽石珠寶翡翠領針插針領扣針鎖衫袖鈕彈賓鈕領帶夾別針木梳婚姻戒徽章獎牌等類無色不有均合男女裝飾自來珠翠皆可定鑲出貨迅速無論洋鑲金銀眼鏡首飾均用本金足赤煉就如有不合仍可兌換非徒牟利實欲推廣土貨想熱心同胞必樂用中國自製之貨外間近有洋貨充作中國自製望惠顧同胞留意考察諮鑠幸垂顧焉上海跑馬廳二馬路西口分設蘇州馬路全昌號電話一七零四　12

續嗣聖藥

男子九醜丸

何爲九醜如陽痿不起夜夢遺精逢場不舉舉而不堅臨陣退縮入門即洩動精散無珠見色流精腎斷精滑此則是也患者非獨子艱更防夭壽惟此丸統能治之屢試每驗近多假冒賜顧注意每瓶一元雙料二元若用雙料取效更速另有○秘傳婦科調經種子丸○立止白帶丸每盒一六上海大馬路畫錦里東首廣東保太和啓

鍊雲大藥房

嫩面玉容散

本藥房如製此散精益求精非市上林立可比專治男女面上油膩黑氣酒糟雀斑等患每晨搽之自然嫩面清秀美麗容之妙品也每瓶洋三角每洋四瓶○鋪設上海二馬路小華園斜對面鼎豐里口便是

T592

釋教眞方　敢不敝藏　夢畫骨精　手比安康

同胞注意　**金剛百鍊丸**　遺精聖藥

遺精一症患者甚多治療之方當推金剛百鍊丸爲天下第一神藥歷年來治愈之人不計其數鳴謝之函給箱滿篋久已全國馳名口碑載道今再將所以致效之故詳細報告以期沉痼永除仁壽同登●夫遺精乃下焦肝腎之病肝之陽強即氣不固腎之陰虛則精不攝陽亢精竭生命有枯委之慮譬諸草處栽烈日燥土之境何從遂其生發之機本藥房得釋教自道保元眞方名曰金剛百鍊丸助養肝滋腎培元益氣生精補髓無論新舊有夢無夢還精服之立愈且可強健身體暢旺精神壯陽耐戰添精稱子眞神藥也抱此病者速爲購服一試功用如何◉每小盒洋一元中盒洋二元每料一大盒洋四元◉外治遺精膏藥功效相同內外兼治神效益彰◉每張洋七角年深月久之症百藥罔效之病若能內服外貼宿疾無不斷根◉上海三馬路小華園斜對過

鍊雲大藥房廣告

滬甯火車行車時刻表

由上海開至南京（各站車次由右至左）

站	1	2	3	4	5	6	7	8	9	10	11	12
上海	上午七點三十五分 快車	九點 三四等車	十一點二十分 客車	下午一點五分 特別快車	四點三十五分 客車	六點五十分 客車	夜十二點 夜快車					
南翔	上午八點三分 快車	九點三十一分 三四等車	十一點五十一分 客車	下午一點二十六分 特別快車	五點六分 客車	七點二十分 客車						
崑山	上午八點五十三分 快車	十點三十三分 三四等車	下午十二點四十九分 客車	六點 客車	八點十六分 客車							
蘇州	上午九點四十分到 快車	九點五十分開 快車	十一點三十四分到 慢車	十一點四十四分開 慢車	一點五十二分到 客車	二點三十七分到 特別快車	二點四十五分開 特別快車	六點五十四分到 客車	七點三分開 客車	九點十二分到 客車	二點到 夜快車	二點十分開 夜快車
無錫	上午十點四十分到 快車	十點五十分開 快車	十二點五十六分到 慢車	一點三分開 三四等車	三點二十七分到 特別快車	三點三十七分開 特別快車	八點八分到 客車	八點十三分開 客車	三點九分到 夜快車	三點十九分開 夜快車		
常州	上午十一點四十分到 快車	十一點五十分開 快車	六點五十分開 客車	二點五分到 三四等車	二點十三分開 三四等車	四點十六分到 特別快車	四點二十五分開 特別快車	九點十五分到 客車	四點十四分到 夜快車	四點二十四分開 夜快車		
鎮江	[illegible]											
南京	[illegible]											

由南京開至上海（各站車次由右至左）

站	1	2	3	4	5	6	7	8	9	10	11	12
南京	上午七點三十分 快車	八點二十五分 三四等車	下午一點二十分 特別快車	三點五十分 客車	夜十二點 夜快車							
鎮江	上午八點五十七分到 快車	九點七分開 快車	十點二十三分到 三四等車	十點三十三分開 三四等車	二點三十七分到 特別快車	二點四十七分開 特別快車	五點四十九分到 客車	五點五十九分開 客車	一點四十六分到 夜快車	二點開 夜快車		
常州	上午十點四十七分到 快車	十點五十七分開 快車	七點十分到 客車	十二點四十八分到 慢車	一點五分開 三四等車	四點九分到 特別車	四點十九分開 特別快車	八點九分到 客車	三點五十三分到 夜車	四點十六分開 夜快車		
無錫	上午十一點四十六分到 快車	十一點五十六分開 快車	八點十四分到 客車	八點二十四分開 客車	二點十九分到 三四等車	二點二十九分開 三四等車	四點五十九分到 特別快車	五點九分開 特別快車	五點十一分到 夜快車	五點二十一分開 夜快車		
蘇州	下午十二點四十七分到 快車	十二點五十七分開 快車	上午七點二十八分開 客車	九點三十二分到 客車	九點四十一分開 客車	三點四十二分到 三四等車	三點五十二分開 三四等車	五點五十四分到 特別快車	六點四分開 特別快車	二點四十三分開 客車	六點十九分到 夜快車	六點二十九分開 夜快車
崑山	下午一點四十一分 快車	上午八點二十五分 客車	十點四十分 客車	下午四點五十六分 三四等車	三點五十分 客車							
南翔	[illegible]											
上海	[illegible]											

滬杭火車開行時刻表

由上海開至閘口（各站車次由右至左）

站	1	2	3	4	5
上海	上午七點正開 慢車	九點二十三分 客車	下午二點正開 快車	四點廿五分開 區車	
莘莊	上午七點三十四分 慢車	十點〇四分 客車	下午二點廿五分 快車	五點〇一分 區車	
松江	上午八點十一分 慢車	十點四十八分 客車	下午二點五十四分 快車	五點三十九分 區車	
楓涇	上午九點正 慢車	十一點五十分 客車	下午三點三十五分 快車	六點廿八分 區車	
嘉興	上午七點正開 區車	九點五十六分 慢車	下午一點十分 客車	四點二十分 快車	七點十一分 區車
杭州	上午十點廿五分 區車	十二點五十五分 慢車	下午五點二十分 客車	六點四十分 快車	
閘口	上午十點五十分到 區車	下午一點三十分到 慢車	五點五十五分到 客車	七點〇五分到 快車	

由閘口開至上海（各站車次由右至左）

站	1	2	3	4	5
閘口	上午六點二十分開 慢車	八點二十分開 客車	下午一點二十分開 快車	三點二十五分 區車	
杭州	上午七點正 慢車	九點十分 客車	下午二點正 快車	四點正 客車	
嘉興	上午七點十分開 區車	九點五十四分 慢車	下午一點三十分 客車	四點十八分 快車	七點十分到 區車
楓涇	上午八點〇三分 區車	十點五十分 慢車	下午二點四十分 客車	五點〇二分 快車	
松江	上午八點四十六分 區車	十一點三十八分 慢車	下午三點三十四分 客車	三點三十九分 快車	
莘莊	上午九點二十一分 區車	十二點〇九分 慢車	下午四點十八分 客車	六點〇七分 快車	
上海	上午九點五十三分到 區車	十二點四十分到 慢車	下午四點五十五分到 客車	六點三十分到 快車	

新曆六月二十日(四)舊曆五月初六日 第一千六百二十二號

本地時事

製造局附近有騷亂情形

昨日文匯報云今日本埠下午五點鐘江南製造局相近處起有騷亂雖未得實信然聞係該處將次遣散之軍隊所爲其性質雖非劇烈然車馬及營業者均不得在該處經過即行人亦不准往來

民政總長答復警務長

來牘閱悉貴警長自光復後統轄城廂內外及浦東等處警務夙夜宣勞心力交瘁本總長同舟共濟豈有不知徒以時事艱危吾儕既擔地方責任不得不共相勗勉圖保治安每當事機困阨之秋當局者既竭吾才旁觀者猶不相諒未嘗不氣塡胸臆熱血成冰既念鄉土所關責無旁貸譬之家庭拂逆之事向誰呼籲氣悶誰申究則惟順變安常吾行吾素凡此景地歷今八年貴警長患難相從當不以予言爲欺妄也現在大局未定隱患方深本總長不敢惜老命而圖卸肩貴警長何竟因小恙而思遠引本日據全體警員張桂榮等四十六人呈請挽留以地方爲前提言之剴切閱竟深爲悚然該區員等大都籍隸他鄉尙惓惓以地方爲重豈吾躬本地公民而竟膜視耶素欽貴警長從善若流不膠成見用敢煩言勸駕冀濟時艱俟他日地方安甯讓賢去位未爲遲也如其退心不轉矢志難回則少師與擊磬同行古有成例貴警長以壯盛之年而思逸處本總長以衰朽之體而息仔肩公理所存其誰責我請以斯言爲息壤惟貴警長圖之

陳少春之歷史

私造軍用鈔票之陳燮三及入西洋籍之陳少春等迭經西洋領事官開堂審訊滬軍陳都督亦派員將燮三解案備質各情迭紀前報茲悉此案現經都督府某科員深知陳少春昔年之歷史乃投府報稱陳少春原名陳品梅向爲五金雜貨捐客前淸候補道潘芸孫總辦江南製造局時陳盜賣去局中銅鐵等物由潘申詳已故前淸江督劉坤一諭令查拿陳即避匿無蹤迨潘交卸局務劉亦因病出缺陳復改名陳紹基在虹口開設洋貨字號至前淸光緒二十六七年間亦因馬戲事在公堂涉訟迨訟案已了陳即入籍西洋等語陳都督飭令再赴執法科詳細報告

查緝姚案逸犯

前山陽縣民政長姚榮澤慘殺紳士周實阮式案內與姚串通同謀之顧震福秦少文何子久等自願認罰合繳銀二萬兩准其將案註銷此外尙有情節較重之周域邠楊建侯二犯早已聞風避匿經該縣盧民政長禀詳滬軍陳都督核示辦理在案都督查悉周楊二犯原籍奉天山東等處難免私逸回里故於前日除飭太府偵探科嚴密查緝外復備文咨請奉天山東兩都督幫同一體查拏務獲解滬歸案訊究

批斥嘉寶引商

滬軍陳都督昨批嘉寶引商張受安等呈請免予封閉由案查該棧設立後嘉寶正地銷數日短且租界前已增課十倍而該棧仍牽請減地舊章故由本都督批准張元豐加課承辦據稱上年民軍光復私鹽較少銷數暢旺查嘉寶正地上年銷數較短而該處轉形暢旺其爲侵銷正地暗蝕課款顯然可知明知該棧係嘉寶引商化沒已被揭穿不能掩飾巧立子冊相生輕重相維之說希圖朦蔽即不啻自認鹽正岸課指帑地之實撤理張元豐已加認十倍之課與租界一律辦理經本都督批准二月有餘該商仍希照減地納課迭次稟呈兩淮鹽總理又逕電財政部並未來府具呈聲辯情虛可知昨經財政部咨詢業由本都督將批准張元豐承辦取消該棧理由以及定案行文日期詳電咨復在案所請免予封閉該棧實爲飽課侵銷之弊藪于鹽政國課均有妨害礙難照准姑寬日期着仍照前令運回正地補繳正課方是正辦願該商以正地引銷爲重毋冀取巧之局可以久留也

自應直接交涉

滬軍都督昨批前湘西梟兵分委員道督呈詞云呈悉查劉嗣英充南京第十師二十旅三十九團副官前已將劉渭侯等所控原案移請黃留守就近查明秉公辦理來呈既稱由劉嗣英委任則自應與劉直接交涉所請飭財政司撥發募費一節未便照准仰赴甯呈請歸案核辦可也

撤銷閔行稅務所

西南鄉閔行鎮之貨物稅釐征所由司事金季芳經辦稅務茲由南市商會董事查知金係前淸閔行卡簽手爲一中老斲輪手弊病百出留難需索久爲船商之累貽害殊多當此改辦貨物稅尤當體卹商情剷除諸弊豈容似此不法之徒混迹肆擾正在查辦間忽奉蘇都督指令迅將該處稅務分所撤去以恤商困云

示禁軍士出遊

滬軍第一混成旅第一團第一營營長昨發牌示合營兵士云民國成立改用陽歷凡舊時積習理應一律刪除今日爲舊歷天中令節適值本營衛俯之期是以休操一天俾各兵士發餉之後可以了理一切此係格外體恤之舉望勿誤爲放假出外遨遊滋事違干重懲云云

移提地保之磋商

上海縣民政長昨移公共公廨文云據念三保催征吏范錫坤稟稱東十三圖捆保沈鳳歧辛蘊蘭共欠糧錢三百九十餘千恃居租界抗不照繳移請協提解訊等因一案現准移復當將提票送至領袖總領事署簽字聲稱須俟公堂將送去盜犯送回方允照辦刻聞此事業已解決此係提保追繳糧賦非訟案人犯可比應請迅速辦爲此移煩查照辦理云云關讞員接核後業與外交團磋商矣

派員核驗簿據

駐滬通商交涉使陳貽範君函致公共公廨云案奉皖都督電尹允諾斷款一案現已派員王兆華李鍾岳攜帶裕皖官錢局帳簿到申會同周呈若送交公廨驗核爲此電請轉致等因用特函請查照辦理關讞員得函後即據情照會德副領事師課君再行核奪云

華僑聯合會紀事

華僑聯合會以漢口建築一事關係民國前途特舉陳楚楠等赴鄂籌畫一切已紀前報茲聞陳君等回滬述及在鄂深蒙黎副總統優待到時特派楚安兵輪迎迓延至都督府副總統言武漢起義以來海外華僑屢助軍餉始有今日大功之告成華僑愛國熱誠久深敬佩現在漢口自遭焚燬一片焦土慘不忍覩擬開拓商埠而困於財政殊難進行今幸貴代表等熱心到鄂可否商借鉅款籌辦建築云云陳君等略謂武漢起義全國響應副總統爲開國元勳婦孺皆知至僑民助餉乃應盡之義務建築漢鎭一事尤爲代表等力所當盡但政體改建共和華僑極願回國振興實業若云籌借恐有爲難之處容日先到漢口察看地段情形再行奉商云云副總統深爲嘉許面派蔣君文漢偕陳君等渡江查勘地段陳君等遂提議組織公司建築市場開會邀集商學政報各界及該地段之業主到會徵集意見副總統特派胡君翊宗爲代表與會各界對於此舉均極贊成遂擬草章念五條面呈副總統已交省議會核議因此事列在議案第七條未能剋日通過會內事務蝟集不便久留遂於六月十號辭謝各界回滬副總統允許待省議會表決後當知照倘有事商議自當派員到滬顧行親筆書贈新嘉坡華僑總商會等及泗水梹榔嶼三寶壠八打威各團體匾額交陳君等轉寄各埠以爲紀念其厚愛華僑於此可見此華僑聯合會於十八晚開會時陳君等宣布到鄂情形並公同研究漢口建築事宜預備武昌省議會議決後進行云

誌謝

南洋大學學生定於陽歷六月念二日即舊歷五月初八日假三馬路大舞台開演新劇以所得劇資悉充國民捐承贈入座劵兩紙書此誌謝

本地瑣事

城內

女學生被騙赴訴

住居滬城薛弄底地方之顧壽生專以勾引婦女爲事現喪名失節者不知幾許茲有某女校女學生李秀卿亦被顧設計引誘成姦同居某客棧內所有該女金銀珠飾單契等物悉數被騙迨盡適因該女珠胎暗結顧即棄而不顧該女心不甘服乃投上海地方檢察廳控訴奉諭將顧提案由檢察官提訊之下顧供詞支吾惟稱所取單契現今抵押在外容設法措繳官判收押候查明再行訊辦

不應野蠻舉動

城內舊道前談家弄本有天燈三盞市政廳中區分辦處以弄口大街已有電燈光線已能普及故將多餘之一燈量移別處距十一晚燈夫顧茂生至該處點燈突被住居該弄之應紹鐘將該燈夫掌頰並將叉桿搶去翌晨分辦處特遣夫頭徐松林及顧茂生向索叉竿均遭擯斥幷於晚間應姓貿然將談家弄沿城脚之燈取入家中四鄰均不直應姓所爲現雖有人出爲調停先將竹竿送繳而分辦處以燈夫無端受辱故已函致三區警局請立傳應姓到案科以相當之罰云

南市

查究勒索規費

滬南市政廳長查得埠頭勒索捐款節費皆前淸之積弊屢經明白示諭各船戶不准再給各項規費在案不意昨有嘉定船戶戴進生戴阿福兩船均裝鹽荳來申船泊于南市洪生碼頭被前充渡夫頭之范二媛上船勒索埠頭費該船戶已知諸費革除不允再出埠頭捐竟將船櫓兩支強行取去抵補捐費旣而兩船戶急欲開船未敢與較仍被強索洋一元始得還櫓當由兩船戶偕同船目連錦堂特向市舶課長報告立即查提范二媛並附和之小周竹亭葉之岳等到來以憑究辦

控欠米洋

南市廣裕米店執事陳厚齋扭平安輪船廚丁汪秋濤之子汪阿毛至裁判所控被秋濤欠去米洋一百四十四元九角避不淸理是以扭交伊子求追經陳裁判訊明屬實判交保限交乃父來案妥爲理處

閘北

交保理算

大碼頭張聚興皮箱店主張竹市呈控工頭栢福春前僱丁子靑担保兌去銅元銀角現被拖欠洋三十三元銅元一百六十五千文丁已病故意圖吞賴求追等情當奉傳訊供認欠洋三十七元銅元四十餘千陳裁判命交保出外邀同原保之妻妥爲理算

禁止頑童滋擾

閘北警察第二區區員昨日發出示諭照得地方設立巡警原爲維持道路交通保護人民治安查近來馬路中往往有三五齡之孩童裸體徘徊或匍匐或競走結隊成羣種種頑耍本區地方路要道車馬紛馳稍一不愼危象即形又有弱冠者流一見婦女或追逐於行人稀少之地段故意擁擠或以不堪入耳之評論肆行譏笑風化攸關法律何在此種行爲一則有礙交通一則有妨治安推原其故均由該家主失于教悔父兄之教不先子弟之率不謹若不從嚴禁止難免禍害橫生爲此通告居民人等爲父兄者嚴行訓誡其子弟勿使再蹈前轍倘若仍舊縱任招惹是非及幼齡孩童放蕩馬路亂走不爲照料即將該家屬傳區懲罰務宜自愛切切特此通告

踢傷嫂足

江灣人金大林控弟阿七阿八不務正業來家滋擾踢傷其嫂腿足等情前日經孫裁判長提訊一過判將二人各押一月以儆

准予交保

遊藝控陳光明許順金串騙洋一千元奉判押追迭記前報昨有葉世榮投案謂將陳許二人保出理處孫所長准之

英租界

不應租地

入籍日本之華人鍾某在北四川路有空地一塊租與甲乙兩華人搭蓋蓬帳賣酒經工局局查得甲乙等售賣之酒有礙衛生部鍾姓不應將地租與甲乙故由工部局稟請日領飭傳鍾某到署訊究矣

茶館聚賭

英租界福建路迎貴戲園左近某某茶館內有無賴某甲等串同店主在內抽頭聚賭輸贏頗鉅頭錢甚豐並設有烟榻吃食洋煙情事現經總巡卜羅斯君所聞飭探查明稟候傳究云

客棧違章

英租界山東路第五十八號謝子新所開之泰發客棧被捕房查得有私售烟吃違章情事昨稟捕頭諭飭二十一號西探協同華探目李星驪前往該棧抄出烟鎗煙具四副帶回捕房捕頭諭候稟請公堂出單傳究

擲包受騙

住居大王廟前之婦人趙張氏前日行經英租界廣東路被二匪徒用擲包法誘入弄內騙去價值八元之金燈芯圈一副事後始知受騙即投報總巡捕房捕頭立飭包探姜喬喬前往查緝聞該匪早已遠颺矣

法租界

新租界盜案

法新租界毗連之劉家宅祇有褚姓王姓之房屋三家稍有積蓄被盜垂涎前晚十二點時共有盜匪二三十人明火執械破門入內逼問事主藏洋之處褚王兩人不肯明言以致均被毆傷各盜乃大肆搜括共被搶去衣飾洋銀約值二百餘元始一鬨而逸現經事主報案請緝矣

不與妹相干

周程氏控稱被鄧湘舟前將田單抵借洋三百元到期付來支票一紙向收無着至今分交不還求追等情借據呈堂鄧供向婦人程老三抵押銀洋有之並未向周程氏押借須程氏交到程老三願甘還洋程氏又稱此洋實由婦人親手交與鄧湘舟與妹妹程老三無干判鄧交保同程老三到案候訊如不交案限一月還洋

准予開釋完案

錢危崖前控稱妾吳氏被已故傭婦串出湯宋氏來家勾引私逃與日本人姘識並將養女一口帶去拘案後尙少養女奉判宋氏交保限交迄未保出昨捕房往傳原告三次不到據鄰人言錢已回鎭江養女已由錢自已帶回今將宋氏解案請示判以原告迭傳不到案懸日久不能再延准予開釋完案

美租界

查獲拐匪

拐匪林德甫周阿三孫張氏等誘拐江浙小孩李長元王阿富房良等三口搭怡和廣生輪船出口被中西探查獲併送捕房押候究辦

硬借洋元

葉文瑞昨與弟文榮文柱同至百老滙路炮妹阿玉處硬借洋五十元不遂致起口角鳴捕將三葉拘押捕房候究

專件

都督府頒訂江蘇暫行圖書審查會規則

第一章 旨趣 第一條本會專事審查各種教科用圖書公決採定之(闕)第二章 組織 第二條本會以左列者組織之 (一)本省教育總會會長及各教育會會長(二)本省視學及各縣視學(三)本省各師範學校校長(四)本省各師範學校教員(五)本省各中學校校長(六)本省各小學校長及教員 各教育會會長每縣以一人爲限由該縣各教育會會長互推定之 各師範學校教員每校以一人爲限由該校全體教員互推定之 各小學校校長每縣以一人爲限由該縣縣教育會公舉之 第三章 職員 第三條本會置職員如左 (一)會長以教育總會會長兼任之 (二)審查長一員於大會時由會員互舉之 (三)審查員每教科目三員由會長審查長會擬由會員於大會時公認定之(但審查員不以本會會員爲限) (四)書記員由會長委任之 第四條各職員之職務如左 會長總理會務召集會員 審查長指揮綜核審查事宜於審查期召集各科審查員開審查會審查既畢以審查之結果報告於會員 審查員分科審查各以審查之結果報告於審查長 書記員承會長之指揮執行一切庶務 (未完)

來函

大同民黨取銷犯規黨員

敬啓者敝黨同里支部黨員金九扶頗事招搖欺騙鄉愚劣迹昭著已經該支部長及總部斥候員調查確實業經本黨公同議決取銷黨籍以重名譽而維黨規特此登佈嗣後如再有前項情事與本黨無涉 大同民黨公啓

巴達維亞革命小說 紅毛大俠(續)

英國狄爾著 錦譯

公爵微笑曰王設不之殺雖或至懊悶而死然此悶戲言臣則恐王不之殺渠且弒王王變色曰且爾汝何取厭乃爾然余從汝計矣但汝須誌之余苟懊悶而死余將加汝以罪予一人死亦無害惟汝須爲我列祖列宗之嗣續計也公爵曰王何不自爲嗣續計耶王何遲遲不婚王大笑起而舞旋曰汝誠慧人汝能以余心所思者發之於言汝抑知余所欲婚者誰耶公爵曰臣愚不足以測王意然臣知王所擇者必爲麗姝王笑笑不可仰已而曰汝知之乎汝女貌殊不惡且余心已爲汝女媚目勾攝而去今殊不在余身公爵愕然曰有是哉王欲得蘇尼亞耶王見公爵驚喜之狀樂甚俄而笑曰汝女眉目如畫絕世之佳人也余苟得之余將無時無刻不與之俱汝允以與余乎公爵鞠躬曰敬遵王命王曰然則汝往告之公爵聞語便行告蘇尼亞蘇尼亞不允公爵迫之以威女堅不允嗚嗚而泣公爵巾巾而詈蘇尼亞終不少動公爵怒而去徑詣國王言其女已允諾又歸告女女變色兩頰白如死灰俟其父去默念此時需人拯救不可不令紅毛大俠知之急遣一人攜朱色羽至東門外酒肆與老翁勒斯老翁立遣人攜入深山與大俠其時倫雀公爵已在安東大教堂之扉上張一賞格略謂捕得紅毛大俠者賞弗洛林一萬(未完)

●諺詩 (青聿)

其九

要到吃素淘裏尋佛說高王觀世音公要餛飩婆要麵知人知面不知心

其十

各人自掃門前雪莫管他家瓦上霜吃仔對門謝隔壁爲他人作嫁衣裳

其十一

兒孫自有兒孫福莫爲兒孫作馬牛爺個心肝娘個臟一生吃着弗憂愁

其十二

死活存亡弗得知好漢不吃眼前虧瓦爿亦有翻身日人善人欺天不欺

●進化團失敗之原因 (逗哭)

進化團在南京蕪湖開演時人材會萃力圖上進故頗能受一時社會上之歡迎迨此次受新新舞臺之聘演劇人材已大半銷散天知豈不之知若果欲提倡新劇應如何謹慎將事搜羅已失之人材招致知名之劇友各種角色神情言語均宜細細研究團長尤宜明白教練精細檢驗庶於臨場扮演不致隕越天知計不出此任意濫招居滬半載可謂未曾搜羅一人招來之後任其荒嬉不動加練習而來應者又庸碌居多毫無把握幸後有存矣喃喃等亦同時入新新否則直可謂之毫無人材矣即有一二劇材卓絕者又忌嫉之而不肯重用如鳳翔無爲(今在甯波)均棄去之優游無恐瞿亦意見不甚相合內容如此自有識觀之早知其有今日之失敗矣然此猶屬遠因今年開幕之第一日異想天開忽演毫無關係之俠女傳且毫無預備致失社會信用卽其他新劇亦類多無足重輕於社會無甚關係除同命鴛鴦及柳素秋外幾無可觀之劇一劇編就又不注重排練致登場時言語雜亂舉止生疏而布景亦不甚完備往往因陋就簡聊以塞責故演劇者亦愈無精采語曰成也蕭何敗也蕭何進化團今日之失敗吾不能爲大知恕焉

●答不中人問題 (天島)

(甲)答現在吾國民之性質大似夏間之陣雨初時非不洶湧驚人耳目然頃刻即風消雲散化爲烏有矣

(乙)答凡女子出嫁將次登轎爲母者於此時往往有此笑啼並作之情景

(丙)答世間膽最大者莫如撲火之蛾以其燈焰愈明則猛進愈甚一種勇敢不撓之概非大胆者孰能之

(丁)答吸鴉片蓋烟癮則愈吃愈大而家產則愈吃愈小

●又 (天馬山閣報社)

(甲)答國民之性質像蟬狂熱時竟日長鳴熱度一退卽噤不作聲

(乙)答新婚第一夜有此笑啼同時並舉之現象

(丙)答人身之汗以其愈嚇極則汗愈出也可見其膽子之大

(丁)答吃鴉片煙之人其烟癮愈吃愈大而其身體頭面則愈吃而愈小

●又 (翁景能)

(甲)答國民之性質像野犬凡事未問原因未知底蘊卽一犬吠影百犬吠聲至其究竟百不知一且見華美之衣則搖尾跳躍叱之亦安見破爛之服則張口狂吠詈之更形暴怒吾於吾國民之性質亦云然

(乙)若凡人笑啼總不能一時並舉其同時呈此現像者惟瘋顛伴狂唱丑角之丑等事

(丙)答世間膽子最大者是吾中華民國之國民擔負外債纍纍猶是終日游嬉徹夜笙歌外人監督之條件昔而見刻國亡在卽不啻飲鴆止渴尙一擲數十萬不計靡費豈非世界膽子之最大者

(丁)答爲婦人之乳小孩愈吃則乳越大而下墜每行走時身未動而乳先搖人未到而乳已至雖然此乳水充足奶皮膨脹之時也若一經小孩吸盡乳水未及再生時則又癟而小矣

●又 (周爾摩)

(甲)答我國民善於吸烟故像烟囱

(乙)答吸鴉片之人發癮也

(丙)答吸鴉片之人蓋其明知鴉片爲毒物而竟敢吸之也

(丁)答鴉片之爲物也吸之者癮愈大而身體與財產則愈小

●決疑氏問題

鄙人有問題三則乞登貴報以徵輿論

(一)假使去年不革命今日是何景象

(二)革命而清帝不遜位今日是何景象

(三)清帝遜位而南京政府不解散今日是何景象

●第二次

●種類 題畫

(問題)如左滑稽畫(一)(二)(三)三幅讀者試猜其畫意於(一)(二)(三)之下各題數語可也

規則 諸則每項不得過二十字

解答者應詳書姓名住處否則無效

此次懸賞以陰歷五月十五日爲截止期答案寄本館外面書懸賞[illegible]三字

此次定陰歷五月十八日發表凡優等之答案均載入本報其前列者酌贈本報若干

答案無論中選與否槪不寄還

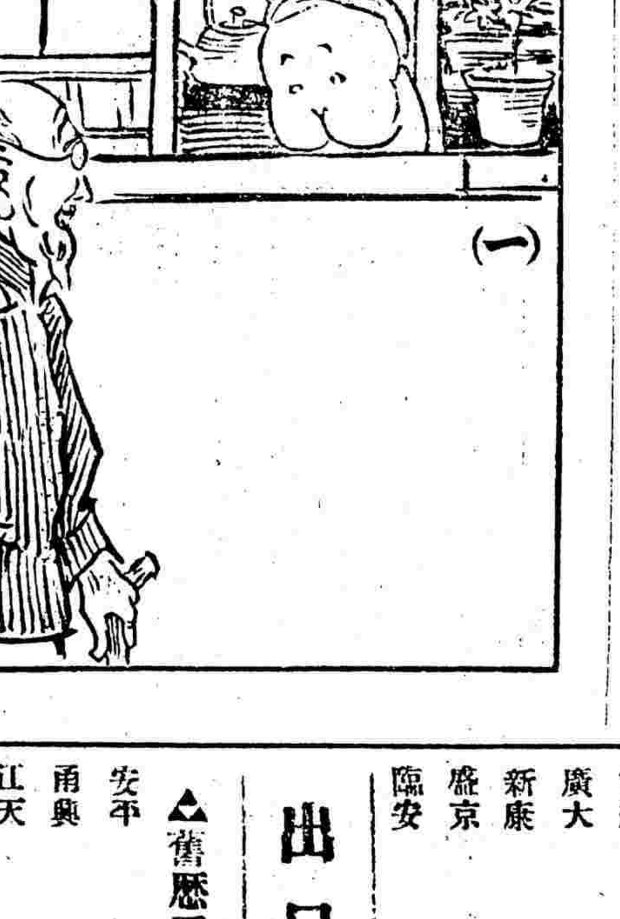

日本郵船會社

啓者本公司弘濟[illegible]船准五月初八六上午四點鐘[illegible]

搭輪者務祈[illegible]

日本郵船株式會社啓

進口輪船

▲舊歷五月初五日禮拜三

新北京	由甯波	太古
甯紹	由甯波	甯紹
廣大	由香港	招商
新康	由天津	招商
盛京	由烟台	太古
臨安	由香港	太古

出口輪船

▲舊歷五月初六日禮拜四

安平	開往天津	招商
甬興	開往甯波	甯紹
江天	開往甯波	招商
江寬	開往長江	招商
山西	開往烟台牛莊	太古
聯和	開往長江	怡和
公平	開往烟台天津	招商
廣平	開往天津	開平
大利丸	開往長江	日清

▲舊歷五月初七日禮拜五

瑞和	開往長江	怡和
亞利而	開往長崎海參威	義勇艦社
盛京	開往威海烟台天津	太古公司
海口	開往廈門汕頭	太古
江寬	開往長江	招商
海晏	開往福州	招商
廣大	開往香港廣東	招商
西江	晚往青島烟台天津	寧紹公司
美利	開往長江	美最

▲舊歷五月初八日禮拜六

平安	開往穿山定海	平安
和生	開往膠州牛莊	怡和
永利	開往舟山石浦海門	越東公司
襄陽丸	開往長江	日清

▲舊歷五月十一日禮拜二

安平	開往穿山定海石浦海門	平安公司